

Hello!
NEW
新居浜

市政だより「にいはま」
Niihama

3
2025 MAR

おはよう

高校生が主役の
わたくしたち





絵／真斗さん

問い合わせ

※新居浜市の市外局番は [0897]

総合案内	65-1234
(休日・夜間)	33-5151
上下水道局	65-1331
(休日・夜間)	65-1334
別子山支所	64-2011
上部支所	43-6101
川東支所	46-1180
消防本部	34-0119
消防テレフォンサービス	33-6800

人口・世帯数

(令和7年1月末日現在)

人口	112,556人	(- 168)
男	54,405人	(- 72)
女	58,151人	(- 96)
世帯	57,434世帯	(- 72)

() は前月比

CONTENTS 目次

- 03 高校生×新居浜市 地域の未来を考える
- 04 住みよいまちへ 地域で育む絆
- 07 ホームヘルパーの仕事、はじめませんか？
- 08 市政ニュース
 - ・窓口の特別時間延長・臨時開庁を実施します
 - ・市税などの納付には口座振替・自動振込をご利用ください
- 09 お役立ちカレンダー
- 10 まちの話題 / おおきくなあれ
- 12 にいはま市議会だより
- 16 健康づくり情報
- 18 EVENT NEWS
- 19 子育て情報
- 20 おしらせ ※ P26 からご覧ください。
- 27 無料相談
- 28 みんなが見つけた新居浜、発信中！

COVER 表紙

今月の表紙は、新居浜商業高校生徒によるチーム「NC Girls」です。昨年8月に、NC Girls 他2チームが市に事業を提案し採択されました。提案を基に実施された事業は3ページで紹介しています。

市の広報ツール

SNS (ソーシャル・ネットワーキング・サービス)



LINE



X



Instagram



YouTube



Facebook

公式 LINE

市公式 LINE では、より身近なツールとして、市政情報やイベント情報、災害情報などを発信しています。ぜひ「友だち登録」をお願いします。



実施チーム

NC Girls (新居浜商業高校)

健康政策課が提示した課題
「新居浜 KENPOS の利用者拡大」を解決するために…

若者向けイベントでの 新居浜 KENPOS 登録会

を提案・実施しました。



●課題担当課からのコメント●

調査結果をもとに子育て世代のイベントへの出展などを行い、若年層にアプリの周知ができ新規利用者の増加につながりました。これをきっかけに、新居浜 KENPOS が市民全体に浸透すればと思います。

校内で調査を実施したところ、KENPOS アプリの認知度は6%と低いものの、健康に気を使っている人の割合は74%であったため、アプリを知らない若者をターゲットに、その健康増進への有効性を伝える事業を実施しました。

2月15日にリアントゥールで行われた「地域まるごと子育てイベント」に子ども向けミニゲームのブースを出展し、来場者にアプリの登録補助を行いました。



高校生 × 新居浜市

地域の未来を考える



シティプロモーション推進課 ☎ 65-1251

市が提示する課題について、市の未来を担う高校生が政策提案を行う新居浜みらい会議 2024「高校生政策アイデアコンテスト」。昨年8月に行われた最終審査会において採択された2事業が実施されました。

アイデアコンテストの詳細はこちら ▶▶▶



実施チーム

SHP (新居浜西高校)

特濃ゴリラ (新居浜西高校)

カーボンニュートラル推進室が提示した課題
「高校生が発信する地球温暖化対策」を解決するために…

ワークショップ ごみを使ったアクセサリー作り

を提案・実施しました。



高校生が自ら学んだ地球温暖化対策の内容を自分たちが講師として伝える方法を考え、今回は海洋プラスチック問題に着目した啓発事業を実施しました。

市と市民が協働で実施した海岸清掃に参加して集めたプラごみを再利用し、アクセサリーを作るワークショップを昨年12月22日に実施し、海洋ごみに関する講座を行い、地球温暖化対策を啓発しました。



●課題担当課からのコメント●

アクセサリーを作りながら温暖化について学ぶことができ、親子連れなどの参加者が環境問題を自分のこととして捉え、日常で取り組めることを考える機会になりました。

住みよいまちへ 地域で育む絆



地域コミュニティ課 ☎ 65-1218

自治会は、隣近所に住む人たちで自主的に運営されている最も身近な住民自治組織です。住みよい地域をつくるため、他人任せではなく、そこに住む人たちがみんなで助け合って活動していくことを目的としています。

安心して住みやすい活気あるまちを目指して、地域づくり活動に参加してみませんか？

のぞいてみよう！地域の活動

市連合自治会は、地域住民の皆さんと協力しながら、防犯・防災・環境美化・イベント活動を通じて、安心して住みよい街づくりを進めています。また、祭りや文化行事を開催し、世代を超えた交流の場を提供することで、地域の絆を深めています。

これからも住民一人一人が主役となり、活力ある新居浜市を目指して活動を続けていきます。ぜひ私たちの活動にご参加ください！



惣開



7月に「サマーフェスタ in そうびらき」、9月には「観月会」を開催しました。「戮力協心（りくりよくきょうしん）」皆が主役となり、地域一丸となって事業に取り組みました。

若宮



8月に、小学生と保護者を対象とした「子ども防災キャンプ」を実施しました。非常食体験などで防災意識を高め、花火、スイカ割りなどで夏休みの思い出作りも楽しみました。

宮西



10月に、校区敬老会を開催しました。当日は多くの高齢者に参加してもらい、マジックショーを楽しんでもらうなど、地域住民が高齢者の長寿をお祝いする一日となりました。

新居浜



9月に、次世代ネットワークのメンバーが企画・運営した校区防災訓練を実施しました。中学生をリーダーに危険箇所を確認するなど、防災を学びながら三世代が交流を深めました。

金子



三世代が集う行事で「楽しさあふれる金子校区」を目指しています。ラブ金子ふるさと夏祭り、文化祭、芸能発表会など、これからも笑顔のコミュニティづくりと健康づくりを続けます。

金栄



5月に、第46回大運動会を開催しました。綱引きや、未就学児・保護者と高齢者施設の人が参加する「お菓子をゲット（写真）」など、幅広い年代の人が楽しく体を動かしました。

高津



小学生対象の工場見学と化学実験に参加し、大変貴重な学びの機会を得ることができました。今後も多くの人に地場産業の魅力を体験できる場を提供していきたいと考えています。

浮島



11月に、合同防災訓練を実施しました。地震発生時の避難行動や避難経路の確認、心肺蘇生法などを学び、また自治会員と浮小児童との交流の場にもなる良い機会となりました。

垣生



9月に、「第61回垣生校区敬老会」が開催されました。金婚式・米寿・白寿を迎えられた人や参加者の長寿健康を祝って、小学生は作文や合唱を、市民吹奏楽団は演奏をしました。

神郷



沖縄在住の伊波秋杜さんを迎え三線コンサートを開催しました。心地よい三線の音色と歌声、そしてステージには地域の人々が制作した首里城の背景画が飾られ、会場は熱気に包まれました。

多喜浜



「子どもにも大人にも夢と希望のつまったイベント」をコンセプトに、令和元年からステージパフォーマンスなどを楽しめる「多喜浜冬まつり&イルミネーション」を12月に開催しています。

大島



8月に、夏祭りが開催され、会場には地域住民や帰省客が集まりました。大島伝統の念仏踊りやよさこいの演舞、キッチンカーの出店などがあり、楽しいひとときを過ごしました。

大生院



大生院小学校創立150周年を記念して校区盆踊り大会を開催しました。お盆で帰省した人も多く集まり、みんなで楽しく踊りました。タイムカプセル展示や餅投げ、菓子まきも行いました。

中萩



10月に、校区防災訓練を行いました。今年度から新居浜建設業協同組合の皆さんが加わり、防災講演・パネル展示と防災訓練の2部構成で、防災意識を高めることができました。

角野



角野小学校音楽会と同日で「角野校区文化祭」を開催しました。連合自治会やPTAなどによる出店に角中生と南高生もボランティアで手伝ってくれ、さまざまな世代の交流の場となりました。

泉川



毎年5月第二日曜日に、中学生や地域住民、PTA、自治会員ら約400人が参加する防災訓練を実施しています。昨年からは自動車メーカーに協力してもらい、防災給電にも取り組んでいます。

船木



毎年、自治会員と船木中学校の生徒が新居浜IC前の通りに花の苗を植えたプランター約800個を設置しています。春には道路の両側が花いっぱいになり通行人に楽しんでもらっています。

別子



12月に、別子校区総合防災訓練を実施しました。“自分の地域は自分たちで守る”をスローガンに、防災講演会や炊き出し訓練を行い、防災意識の高揚に努めることができました。

第11回地域の絆づくり運動

市連合自治会では、地域のつながりの大切さを改めて考え直してもらおうきっかけとなるよう、「地域の人とのつながり・地域の絆の大切さ」について小・中学生が普段の生活や学校・家庭の中で、地域の人への優しさに触れて感じたこと、地域の人と一緒に何か活動したことなどを自由に作品にしてもらいました。今年度は、絵画部門に35点、作文部門に401点の応募があり、入賞作品が決定しました。

入選作品を展示しています

日時 ～3月2日(日) 10:00～22:00
※2日(日)のみ14:30まで

場所 イオンモール新居浜
1階 レストラン街
NIIHAMA CITY INFORMATION

絵画部門 最優秀賞



小学生低学年の部
惣開小学校2年 伊藤暁士 あきと
「じゃがいもほり」



小学生高学年の部
惣開小学校4年 續木朔馬 さくま
「手をとるあい地いきから
未来をつなごうその絆」

作文部門 最優秀賞

小学生低学年の部

金子小学校2年 渡部貴陽 たかはる
「みんなでたすけあおう」

小学生高学年の部

金子小学校4年 高橋由莉 ゆり
「いなもとさんへ」

中学生の部

川東中学校3年 橋本哲平 てっぺい
「僕の優しい町」



新居浜市連合自治会 坂上公三会長

市連合自治会では、地域のつながりの大切さを改めて考えるきっかけをつくるため、「地域の人とのつながり・地域の絆の大切さ」をテーマに、小・中学生の皆さんに普段の生活や学校、家庭の中で感じたことを作品にしてもらいました。地域の人への優しさに触れて心温まった瞬間や、一緒に活動した思い出など、自由な発想で表現してもらったものです。

自治会加入促進キャンペーン開催！

自治会加入促進啓発物品やチラシを配布します！

日時：3月2日(日) 13:00～14:30

場所：イオンモール新居浜 1階 サウスコート

市連合自治会の活動内容をHPに掲載しております。
ぜひのぞいてみてください！▶



ぜひご来場ください！



ホームヘルパーの仕事、はじめませんか？



介護福祉課 ☎ 65-1241

今年、団塊の世代が75歳以上となり、後期高齢者の人数がますます増加します。これにより、介護や支援が必要となる人が増えることが見込まれ、特に介護の現場では「ホームヘルパー」の人材が求められています。そこで、ホームヘルパーの仕事を知ってもらうため、現場の仕事に密着しました。



ホームヘルパーの仕事に密着！～働く先輩スタッフの声をお届け～

【主な仕事】

掃除

洗濯

買い物

調理

食事

入浴

排泄



清潔で快適な環境で過ごしていただくため、居室内の掃除をしています。1日に5～6件、利用者さんの自宅を訪問し、お手伝いすることもあります。最近は、男性ヘルパーを指名してくれる人も増えています。男性だからこそ対応できることもあるので、男性ヘルパーがもっと活躍してほしいです。

利用者さんと一緒に、昼と夜に食べる料理を調理します。調理工程を確認しながら、利用者さんのペースでキャベツを刻みます。調理中は、趣味や好きなドラマの話をして、楽しい会話が弾みます。訪問を重ねると、できることが増えたり、信頼関係が築けたりするなど、その成長や変化を見守れることに喜びややりがいを感じます。



ライフスタイルに合わせた働き方ができることも魅力♪



【30代のAさん】

子どもが学校に行っている間に働くことができるので、家事と育児の両立ができます。



【70代のCさん】

外で働くことで、若さを保ち健康でいられます。かわいい孫にも好きなものを買ってあげたいです。



【50代のBさん】

自分の老後の蓄えのために働いています。スキマ時間は、ジムや趣味の時間にも使っています。

私が取材しました。

多くの人々に笑顔と安心を届けられるお仕事です。



介護福祉課
小倉さやか

資格が必要となりますので、興味がある人は、お気軽に介護福祉課までご相談ください。 詳細はこちら▶



■窓口の特別時間延長・臨時開庁を実施します

市民課 ☎65・12232

3月末から4月初めは、住民異動に伴う手続きにより窓口が大変混雑します。混雑緩和のため、市民課窓口の特別時間延長および臨時開庁を行います。住民異動届の他、印鑑登録や各種証明書の交付などに対応します。

▼特別時間延長

3月24日(月)～31日(月)
17時15分～19時(31日(月)のみ18時まで) ※土日除く

▼臨時開庁

4月6日(日)
8時30分～17時15分
※出入口は北側、東側入口のみ

▼窓口の利用について

・HPや市公式LINEで各窓口の混雑状況をリアルタイムで確認できます。

各窓口の待ち人数と呼び出し中の番号を確認できます。



市民課窓口特別時間延長および臨時開庁時間中は、次の課で住民

異動に伴う手続きができます。

- ・地域福祉課 ☎65・1237
- ・介護福祉課 ☎65・1241
- ・こども未来課 ☎65・1242

■市税などの納付には口座振替・自動振込をご利用ください

利用ください

収税課 ☎65・1226

皆さん一人一人の所得や資産に応じて負担をお願いしている市税などは納期限が定められています。期限を過ぎてしまわないよう、便利な口座振替・自動振込をご利用ください。

▼口座振替・自動振込のメリット

簡単…一度申し込みをすると、納付のたびに納付窓口へ行く手間がなく、便利で簡単！

确实…納期限日に自動的に口座から引き落とされるため确实！

安心…納め忘れがなく督促手数料や延滞金の発生・感染症の感染リスクがないため安心！

▼口座振替・自動振込の申し込み

①金融機関で申し込み

「新居浜市市税等口座振替依頼書(自動払込利用申込書)」を記入・押印の上、金融機関窓口へ提出。

※市内に本店か支店がある金融機関に限りません。

【持参物】

- ・納税(入)通知書または納付書
- ・通帳および通帳届出印

市税以外の支払いにも口座振替・自動振込が利用できます。



②はがきで申し込み(市税のみ)

「新居浜市市税口座振替依頼書(自動払込利用申請書) はがき」に必要事項を記入し、通帳届出印を押印の上、ポストに投函。

※依頼書はがきが必要な人は収税課にご連絡ください。



うっかりであったとしても1日でも納期を過ぎてしまうと「滞納」となります。気を付けましょう。

滞納の詳細はこちら





日 SUN	月 MON	火 TUE	水 WED	木 THU	金 FRI	土 SAT
<p>■市民課窓口延長取扱業務 (18:15 まで) 住民票の写しおよび戸籍関係証明書 (広域交付を除く)・税関関係証明書 (申告が終了しているもの)・印鑑証明書の交付、印鑑登録業務、住民異動届、マイナンバーカードの申請・交付、パスポートの交付 (申請はできません) ■マイナンバーカード休日窓口 (8:30 ~ 12:00) マイナンバーカードの申請・交付、電子証明書発行・更新、暗証番号変更、券面記載変更など (出入り口は、庁舎北側および東側) ☎市民課 ☎ 65-1232</p> <p>■移動市役所 (10:00 ~ 11:30 ※大島のみ 11:15 ~ 12:45) 車両で住民票の写し・印鑑証明書・税関関係証明書 (申告が終了しているもの) の交付、マイナンバーカードの健康保険証利用申し込み、公金受取口座の登録 ☎総合政策課 ☎ 65-1210</p>						1
2	3	4 移動市役所 (浮島公民館)	5	6 市民課窓口延長	7 移動市役所 (旧大島公民館付近広場)	8
9 マイナンバーカード 休日窓口	10 出張健康相談 (P17)	11 移動市役所 (船木公民館) 一日人間ドック (新居浜市医師会館) 人権のつどい日 (P24)	12 一日人間ドック (新居浜市医師会館)	13 市民課窓口延長	14 移動市役所 (旧大島公民館付近広場)	15
16	17	18 移動市役所 (垣生公民館)	19	20 春分の日	21 移動市役所 (旧大島公民館付近広場)	22
23 百緑笑点街 & さ んさん産直市	24 市民課窓口特別時間延長 (P 8)				28	29
30	31 市民課窓口特別 時間延長 (P 8)	25 移動市役所 (大生院公民館)	26	27	28 移動市役所 (旧大島公民館付近広場)	

※一日人間ドック (対象: 40 歳以上、料金: 13,000 円、問い合わせ・申し込み: 新居浜市医師会 ☎ 33-2641 [要予約])

外科の休日診療カレンダー 診療時間 (9:00 ~ 17:00)			
※休憩時間は各医療機関によって異なりますので受診前にご確認ください。			
2 日(日)	ながやす整形外科クリニック	宮西町	☎ 37-1360
9 日(日)	吉松外科胃腸科	田所町	☎ 32-5787
16 日(日)	立花病院	喜光地町	☎ 41-4118
20 日(木)	循環器林病院	中西町	☎ 43-8383
23 日(日)	みやはら腎泌尿器科クリニック	八幡	☎ 35-1235
30 日(日)	大橋胃腸肛門科外科医院	船木	☎ 41-8101

※医療機関が急に変更になる場合があります。

▶急な病気やけがで困った時は愛媛救急電話相談「# 7119」
※ダイヤル回線、IP 電話の場合は 089-909-9935

内科・小児科	
診療時間	(内科・小児科) (月)~(土) 20:00 ~ 23:00 (日)・(祝) 9:00 ~ 17:00 ※上記時間帯は小児科医がいなくてもあります。電話にてお問い合わせください。
	(小児科専門医) (火)・(木) 23:00 ~ 翌朝 6:00 (月)・(水)・(金)・(土) 21:00 ~ 翌朝 6:00 (日)・(祝) 18:00 ~ 21:00 ※小児科専門医の休日診療については診療していない日がありますので、新居浜市医師会ホームページ (目次→救急医療情報→急患センター) でご確認ください。
場所	新居浜市医師会内科・小児科急患センター 一宮町 1-13-52 (市役所南側) ☎ 32-5658

※内科・小児科急患センターは、突然急激な症状を発症した患者さんが受診するセンターです。昼間すでに受診した人や、数日前から同じような症状がある人は、翌日医療機関で受診しましょう。

← 24 時間年中無休で医師や看護師などの医療従事者から「救急車を呼ぶべきか」「すぐに受診した方がいいのか」などのアドバイスを受けられます。

ごみ休業日

ごみ収集業務、清掃センター、最終処分場
2 日(日)・16 日(日)・23 日(日)・30 日(日)

大型ごみ受付
☎ 31-5300 開庁日の 9:00~14:00
※家電リサイクル法対象品は収集できません。

○9 日(日)は、施設への自己搬入のみ可能です。
○29 日(土)・31 日(日)は清掃センターの施設点検のため、燃やすごみ以外は搬入できません。

【施設へのごみ搬入受付時間】
8:30 ~ 16:00

廃棄物対策課からのお知らせ ☎65-1252

○家電リサイクル法対象品の処分について

テレビ、エアコン (室外機を含む)、冷蔵庫・冷温庫、洗濯機・衣類乾燥機は「家電リサイクル法」に基づき、メーカーにリサイクルが義務付けられており、市では処分できません。購入店もしくは最寄りの電気店または一般廃棄物収集運搬業許可業者に処分を依頼 (リサイクル料金 + 収集運搬料金が必要) するか、メーカー指定取引場所へ直接搬入 (リサイクル料金が必要) してください。



12/24 人権擁護委員へ法務大臣表彰

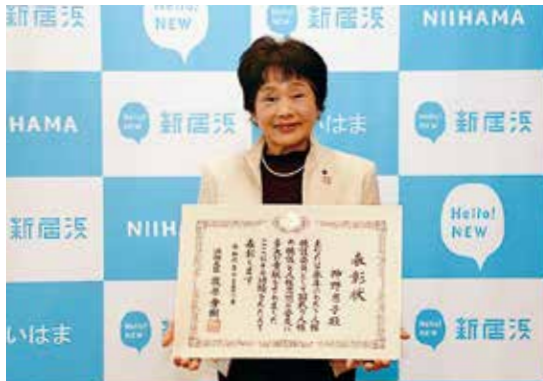

人権擁護委員として多年にわたる活動が認められ、神野恵子さんが法務大臣表彰を受けました。神野さんは、地域の人たちが人権に関心を持つよう啓発に努めるとともに、今後も人権相談などの活動に取り組むたいと話しました。

1/6 市政の発展を願って



令和7年新年互礼会が、リーガロイヤルホテル新居浜において開催され、約400人が参加しました。参加者は、新年のあいさつを交わしたり、地域経済の活性化や市政の発展などに期待を寄せました。

1/9 全国「にいほま倶楽部」愛媛交流会開催!



本市出身者やゆかりのある人が参加する全国「にいほま倶楽部」の交流会が松山市で開催されました。交流会は後日、大阪・東京でも行われ、新居浜にゆかりのある人とのネットワークを広げた他、参加学生への企業説明会なども行われました。

1/10 一日税務署長来庁



国税庁などが実施している中学生の「税についての作文」で優秀作品に選ばれた中萩中3年の岩崎葵さん（写真左）、川東中2年の森結紀菜さんが一日税務署長として市役所を訪れ、市長との名刺交換や確定申告の広報依頼などの業務を体験しました。

1/19 新居浜冬の風物詩、凧あげ大会開催

第37回新居浜凧あげ大会が、マリナーパーク新居浜多目的広場にて開催されました。個人と団体の部があり、約150人が参加しました。参加者は、勢いよく走り、手作りした自慢のたこを空高く揚げていました。



1/20

大生院中で EXPO スクール キャラバン開催



大阪・関西万博の出展企業やアドバイザーなどが全国の学校で授業を行う EXPO スクールキャラバンが大生院中学校で行われました。華道家の池坊専好さんいけのぼうせんこうによる講演・生け花の実演が行われ、華道を通して命について考えました。

1/26

トップアスリートから学べ！



いにはま少年野球教室が市営野球場で開催されました。講師は、現役当時オリックス・ブルーウェーブや阪神タイガースなどで活躍した元プロ野球選手の星野伸之さんほしののぶゆき。参加した子どもたちはプロ仕込みの技術を学びました。

1月

日頃の努力 実を結ぶ



JOC ジュニアオリンピックカップ第 21 回都道府県対抗全日本中学生女子ソフトボール大会に出場を決めた高橋杏望愛さんたかはしりのあ（写真左）、一色菜々子さんいっしきななこ



ローザンヌ国際バレエコンクール 2025（スイス）に出場を決めた菊池琉花さんきくちるか



令和 5・6 年 3 月生まれの
お子さんをご紹介します。



井上綾人ちゃんあやと
2 歳も元気に楽しく過ご
せますように！

令和 5・6 年 5 月生まれのお子さんの写真を募集します。
締め切りは、令和 7 年 4 月 1 日（火）（執務時間中必着）です。
応募方法の詳細は HP でご覧ください。

【応募先】 ☎ 792-8585
シティプロモーション推進課
広報係 ☎ 65-1251
✉ promo@city.niihama.lg.jp

※応募数により写真のサイズは変わる場合があります。
※お名前の敬称は「ちゃん」に統一しています。

こちらからも
応募できます



12月市議会定例会

一般質問

12月10日(火)から12月12日(木)の3日間の日程で、13人の議員が一般質問を行いました。紙面では一部の質問を要約して紹介します。各議員の全ての質問内容はホームページでご覧になれます。



質問内容詳細

12月10日(火)

自民クラブ

大條雅久議員(30分)



(1)新しい新居浜について

①ふるさと新居浜

問 古川市長が考える「新しい新居浜」実現のために実行したい具体策を伺う。

答 市長公約としてさまざまな施策を掲げているが、市民や市議会の皆さんの声を聞きながら、前例や慣習にとらわれることなく、実現可能な公約から取り組みを進めていきたい。

市長任期内での公約実現を目指していくが、その中でも特に、子育て支援の充実、地域経済の活性化、防災能力の強化の3点を積極的に進めていきたい。

- ②若者の居場所
- ③地方創生

(2)小中学校体育館へのエアコン設置について

問 先の9月議会で小中学校体育館へのエアコン設置について、石川前市長からは「国の補助や緊急防災・減災事業債などを活用し、早期に実現できるよう取り組みたい。」との答弁をいただいた。古川新市長におかれても同様の認識と想ってもよいか。令和7年度中の設置を目指していただけるのか。

答 小中学校の体育館は、児童生徒の学習・生活の場や地域交流の場でもあるほか、災害時の避難所にも指定されていることから、安全・安心な環境を整備し、快適性を向上する必要があると考えている。

小中学校体育館へのエアコン設置については、実現できるように取り組みたいと考えており、実施時期は活用可能な財源を検討し、財政状況を見極め、

適切に判断していく。

- (3)公共交通の在り方について
 - ①通院バス、お買い物バス
 - ②デマンドタクシー
- (4)奨学金返済支援事業について
- (5)地域コミュニティの活性化について

- ①協議会型地域運営組織
- ②2024年地方自治法改正

みらい新居浜

篠原茂議員(30分)



(1)新しい新居浜について

①市政運営に対する思い

問 市長となり、「常に挑戦するまち」、「目指せ、愛媛ナンバーワンのまちづくり」、「笑顔あふれる、人にやさしいまちづくり」を掲げているが、古川市長の思いを伺う。

答 人口減少や物価高騰など、本市を取り巻く環境は厳しさを増しており、市民の中にも閉塞感が漂っていると感じているが、本市が持つポテンシャルを最大限に引き出し、既存の取り組みを時代に合った形でアップグレードしていくことで、市民に夢や希望が持てる新しい新居浜へ変革していきたいと考えて

いる。そして、常に現場の声を聞き、市民との対話を何より重視する、この基本姿勢を貫いていきたいと考えている。

- ②財政状況
- ③市民への情報発信と対話型行政
- ④独自政策
- ⑤職員の意識改革
- ⑥郷土愛の育成
- ⑦経済対策

(2)これからの公民館について

①地域づくり活動センター

問 公民館を新しいセンターに変更するには、自分たちの地域をよい地域にするとの住民意識の改革、醸成が必要だが、センター化について、いつまでに方向性が示されるのか。

答 教育委員会と連携しながら、今後の公民館の役割、機能、事業展開など、地域住民と十分な協議を重ね、検討を進めるとともに、モデル校区での活動状況について、中長期的な期間での検証を行いながら、まずは地域運営組織の形成に取り組んでいきたいと考えている。

- ②人材配置
- ③公民館版SDGs
- (3)農業振興地域について

公明党議員団
藤原 雅彦議員 (30分)



(1) 市政運営の基本姿勢について

問 新市長として、どの課題を最優先に取り組むべきと考え、それぞれの課題に対する優先度をどのように考えているのか伺う。

答 まず、公約の柱として、子育て支援の充実、地域経済の活性化や防災能力の強化について、積極的に取り組みたいと考えている。

また、取り組みの推進には、新たな予算措置や財源確保が必要となるため、未来を見据えた公益性の観点に基づく施策の必要性を判断するとともに、今後の社会環境に適した効率的で無駄のない行財政運営を目指していく。

(2) 103万円の壁について

(3) GIGAスクールで整備された端末の更新について

(4) 電話リレーサービスについて

問 聴覚障害者に対する電話リレーサービスの周知や啓発活動をどのように行っているのか伺う。

答 県から提供された啓発用の

ポスターやパンフレットを地域福祉課や障がい者福祉センターに設置し、周知啓発を行っているほか、新たに身体障害者手帳を取得した人にも案内している。

(5) 電力スマートメーターフレイル検知事業について

自参改革クラブ
伊藤 義男議員 (30分)



(1) 市長の政治姿勢について

① 外国人労働者

問 公開討論で市長が言いかけた「外国人が来てくれる町はどのようなのか」の続きを伺いたい。また、どのような町かを詳しく説明いただきたい。

答 笑顔あふれる人に優しいまちづくりを新しい新居浜の実現に向けた基本姿勢として掲げており、本市で暮らす人にとって多くのぬくもりを感じられる市を目指すものである。

また、母国を離れ、不慣れた土地で暮らす外国人労働者が抱える生活習慣への戸惑いなどを少しでも軽減できる環境づくりを図り、本市で働けてよかった、また働きたいと思われる町であ

りたいと考える。

② 外国人の人口

③ ワクチン接種健康被害

(2) 鳥獣被害について

① 健康政策から考える鳥獣被害

② 猿被害対策

問 本市では追い払いをメインでやっているが、* 追い上げのためには専門的な知識や情報収集が必要となる。市として、専門家を招いて追い上げを本格的にやっていただけませんか。

答 地形、植生などの環境整備や追い上げへの地域住民の参加協力などクリアすべき条件も多い。また、5年以上の長期的な計画が必要など、専門家を交えた組織的な体制づくりが必要と伺っており、地域主体の取り組みが前提となる。

地域ぐるみで取り組みを進めたいと申し出があった場合には相談内容に応じ、県を通じて専門家を派遣してもらうなど、実施に向け協力したいと考える。
※ 追い上げ：ニホンザルの群れを威嚇などで農地や住宅地から隔たった目標の地域へ積極的に追い立てるもので追い払いより一歩踏み込んだ対策。

(3) 災害時の遺体収容について

(4) 太陽フレアについて

(5) 障がい者福祉について

① 障がい者の意思疎通

② 外見からは分かりにくい障がい者への理解促進

③ 障がい者の市政参加

12月11日(水)

無党派

小野 志保議員 (10分)



(1) 夜間中学について

(2) 動物愛護について

① 飼い主のいない猫の不妊去勢手術補助事業

自参改革クラブ

渡辺 高博議員 (20分)



(1) Maasシティのこれからについて

(2) 仮称にはま文化スポーツクラブについて

(3) 多目的アリーナについて

(4) 企業版ふるさと納税について

無会派

片平 東美議員 (10分)



- (1) 学校給食の無償化について
- ① 市長の思い
- ② 実現への課題と手立て
- (2) 職員の配置について

自民クラブ

白川 誉議員 (30分)



- (1) 投票率の低下と原因分析について
- (2) 市長選挙における公約について
- ① 財政再建
- ② 子育て支援
- ③ 地域経済の活性化とふるさと納税

無会派

井谷 幸恵議員 (10分)



- (1) 次期ごみ処理施設の整備方針について
- ① 本市単独での整備
- ② 2市広域化
- ③ 公民連携処理

問

公約に新居浜版営業本部の設置と市長がトップセールスを行い、新たな地域経済の活性化を図るとあるが、具体的にどのように現状分析し、いつまでに目標金額を決めるのか。

答

- (2) 教育現場の願いについて
- ① 長時間労働の是正
- ② 特別支援教育に携わる先生の増員

本市独自の町の魅力を国内外へと営業活動したいと考えているが、中でも税収の増加に直結する企業版ふるさと納税や企業誘致、ふるさと納税に係るものを喫緊の課題としてトップセールスに努める。成約金額の目標については、まず現状分析を行い、町のブランドコンセプトを明確にしていく中で、数値目標についても定めたいと考えている。

12月12日(木)

みらい新居浜

神野 恭多議員 (10分)



- (1) アーティスト石村嘉成氏について
- (2) 運転免許証新規交付窓口の誘致について

みらい新居浜

野田 明里議員 (30分)



- (1) 市長の考える新しい新居浜について
- (2) 少子高齢化の改善のための子供への取組について

① 包括的性教育

問 少子化の根本的対策、防災対策や生きる力を育むためにもより幅広い世代が性の正しい情報を専門家から科学的に学び考える、もっと踏み込んだ包括的性教育が必要ではないか。

答 少子化対策として、不妊治療に関する助成対象の拡大や子ども家庭センターでの専門的な資格やスキルを持った職員のチーム体制によるサポートなどに取り組んでいる。

また、本市独自の事業として小中学校では、性教育の基盤となる「いのちの授業」を行っており、命や子供を育てることの大切さや喜び、人に対する思いやりの心について学んでいる。そして、いのちの授業を参観日に実施するなど、保護者への学校における性教育の取り組みの周知にも努めている。

② 部活動など成長期の様々な活動

問 成長期の運動のし過ぎや栄養不足によるけがや不調、月経が止まることなどを予防するための部活動ガイドラインの存在意義を生徒や保護者は知っているのか。



新居浜市議会

← 新居浜市議会のホームページへ
映像配信や会議録でさらに詳しく!

答 詳しく理解している人は少ないと思うが、平日の活動は2時間程度、土、日のどちらか1日は休む、週の中で1日は休養日を取るというガイドラインに沿った活動時間、休養日については理解されていると思う。

また、必要に応じた保護者への啓発などについては、各学校でも丁寧に対応するよう伝えたい。

(3) 成長期の行動と社会問題との関連

自民クラブ

伊藤謙司議員 (30分)



(1) 市民文化センターの建て替えについて

問 市長のマニフェストから建設は立地も含めゼロベースと感じるが、建設完成は最終耐用年数を守り、令和10年からの解体も含めて現在のスケジュール通りに進めていくのか。

答 市民との対話を深めていきながら、大ホールなどの使用目標年数が到達する令和9年度までに判断をしたい。

(2) コンパクトシティー構築について

(3) 繁華街の今後について

(4) 小中学校の統廃合について

(5) 小中学校のプール施設・授業について

(6) 小学生の通学時の荷物について

問 教科書は、ゆとり教育が始まった平成14年度と比べると約2倍の重量になっている。教育現場で登下校時の荷物の軽減を考えたことはあるか。

答 学校では、荷物が重くなりがちな週明け、週末、学期初めに集中しないよう荷物を分散させたり、学期終わりの懇談会の時に保護者に持ち帰ってもらったりしている。また、毎日持ち帰る必要のない教科書や文具などは、学校でも保管できるようにしている。

公明党議員団
河内優子議員 (30分)



(1) 子育て支援について

① 四国で一番の子育て支援

② 子ども・子育て支援事業計画

③ 命名書の発行

問 子どもの誕生は、家族にとって最大の幸せであり、かけがえない記念日となる。祝福する方法の一つとして、オリジナルの命名書を発行することについて本市の考えを伺う。

答 新居浜らしさを表現した命名書の発行について、導入市町の事例などを参考にしながら、調査研究を行う。

(2) 防災・減災対策について

① 孤立集落

② 感震ブレイカー

③ 災害時協力井戸登録制度

問 災害発生時、水源確保に井戸を活用し、防災力の向上を目指す必要があると考えるが、今後の取り組みについて伺う。

答 井戸所有者からの同意を得る必要があるため、災害時に断水が起きた場合には、住民へ井戸を開放し、生活用水の提供に協力いただけるよう呼びかけを行っていく。

④ 災害ケースマネジメント

(3) 停電時の対応について

(4) 落雷対策について

(5) 教育行政について

① 不登校支援

② 睡眠教育

お知らせ

12月市議会定例会の一般質問の詳しい内容は、市議会ホームページにて公開しています。

また、市議会ホームページでは、本会議の会議録のほか、市議会の概要や委員会の会議録など、市議会に関するさまざまな情報をご覧いただけます。



市議会 HP

議事課
☎ 65 - 1321
FAX 65 - 1322

守りたい・大切な命

～3月は「自殺対策強化月間」です～

健康づくり推進本部 障がい保健グループ
(保健センター) ☎ 35-1070



3月は、進学、就職、転職、転居など生活環境が大きく変わる時期で、ストレスや不安などが重なって、自殺者数が増加する傾向にあります。現代社会に生きる多くの人々が、将来への不安を抱え「大きなストレス」を感じながら生きています。

ストレスと上手につきあうためには、自分に過剰なストレスがかかっていることに早く気づくこと、そして自分に合うストレス対処法を見つけて実践することがとても大切です。

また、規則正しい生活を心がけ、睡眠を十分にとりましょう。

【ストレスとなる要因】

- ・仕事に関すること
- ・人との関係
- ・生きがい、将来のこと
など

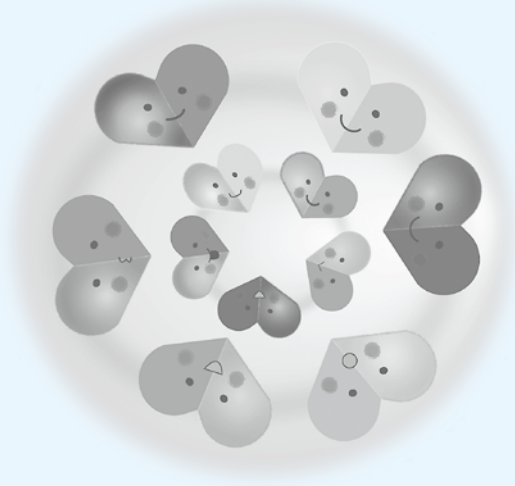

1. あなたのまわりに悩んでいる人はいませんか？

もしかしたら、ご家族やご友人などあなたのまわりの身近な人が誰にも相談できず、ひとりで悩みを抱えているかもしれません。こころや体、行動の変化など、ちょっとした違和感やわずかなサインを見逃さないようにしましょう。



<ちょっとした違和感、わずかなサイン>

- ・あまり眠れていない
- ・元気がなくなった
- ・ため息が目立つ
- ・関心がなくなる
- ・身だしなみが乱れている

2. あなたも「ゲートキーパー」になろう！

悩んでいる人に気づいて声をかけ、必要な支援につなげる人を「ゲートキーパー」といいます。

- ①「変化に気づく」・・・いつもと違う様子に気づいて声をかける
- ②「耳を傾ける」・・・本人の気持ちを尊重しながら聴く
- ③「支援先につなげる」・・・必要に応じて専門家に相談する
- ④「温かく見守る」・・・温かく寄り添いながら見守る



4つのうち、1つができるだけでも、悩んでいる人にとっては、大きな支えとなることがあります。

毎月17日は、ローソルト+ベジチェック

減塩と野菜摂取で高血圧を予防。約30秒で推定野菜摂取量が見える化できるベジチェックを体験しませんか。

日 3月17日(月) 9:30～11:30

場 国保課 11番窓口前

￥ 無料

問 国保課 ☎ 65-1219



こころの相談

こころの悩みや不安の相談に臨床心理士が応じます (Zoomによるオンライン相談も可)。

日 3月10日(月) 13:30～15:30

定 2組程度 (要予約)

￥ 無料

場・申・問 保健センター

☎ 35-1070



出張健康相談

睡眠習慣からの健康について保健師などの専門職が地域に出向き、相談に応じます。

日 3月10日(月) 10:00～11:30

場 ローソン新居浜八幡店 駐車場 (MaaS車両内)

￥ 無料

問 健康政策課 ☎ 65-1586



「特定健診・後期高齢者健診」の年度内最後のお知らせ

年に1度無料で受けられる「健診」をお忘れの人は、急ぎましょう。通院中の方も受けることができます。

対 特定健診：40歳から74歳の新居浜市国保被保険者

後期高齢者健診：後期高齢者医療保険被保険者

※今年度まだ受けていない人に限ります。

日 3月31日(月)まで

持参物 保険証など・受診券

※受診券の再発行・申し込みは国保課

場 委託医療機関

￥ 無料

申 医療機関へ直接電話

問 国保課 (国保加入者) ☎ 65-1219

(後期高齢者医療保険加入者) ☎ 65-1170



第51回新居浜市民歩け歩け大会「みんなで楽しく歩きましょう」

①山根公園～滝の宮公園往復コース (距離約8km、約3時間)

②山根公園～広瀬公園往復コース (距離約4.6km、約2時間) の2コース

参加者全員に参加賞配布予定

日 4月6日(日) 9:00～ ※雨天時は13日(日)に延期

定 300人 (各コース150人)

場 山根公園

￥ 無料

申 3月3日(月)から3月24日(月)までに電話・FAX・窓口・電子メールいずれかの方法で①参加代表者の住所、氏名、電話番号②参加者数③希望のコース④歩く速さ (早い・普通・ゆっくり) をお知らせください。

問 スポーツ振興課 ☎ 65-1303 FAX 65-1306

✉ sports@city.niihama.lg.jp

市民体育館 ☎ 34-1888 FAX 32-4044

山根体育館 ☎ 43-2905 FAX 39-0123

3. 電話やラインで相談できます。

相談窓口	連絡先	受付時間
こころといのちのほっとダイヤル	0120-188-556	平日：17:00～翌日9:00 (休日24時間)
こころといのちのライン相談		日・水・木：18:00～22:00 (最終受付21:30)
愛媛いのちの電話	089-958-1111	毎日：正午～24:00
まもろうよこころ (厚生労働省) で相談窓口を確認できます。		

EVENT NEWS

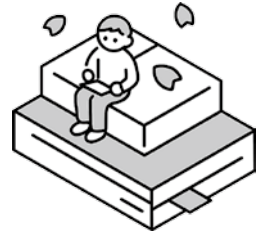

防災を学ぼう！

01 「親子防災スタート Day 2025 春」 開催します！

日時：3月15日(土) 9:20～15:20
午前▶9:20～11:40 午後▶13:00～15:20
場所：市消防防災合同庁舎
対象：市内在住の小学生と保護者 料金：無料
定員：小学生と保護者40組(午前・午後各20組)
申し込み：二次元コードを読み取り、「メール
作成画面はこちら」をタップして
メールにて申し込み
※3月6日(木)まで(住所、学校、
学年、氏名、電話番号、参加人数、
午前または午後)
問い合わせ：危機管理課 ☎65-1282



防災センター体験(60分)、
災害関係車両見学他(60分)
があります！

02 企画展 「宇宙で食べる・宇宙で生きる」

日時：～4月6日(日) ※休館日除く
9:00～17:30(入室は17:00まで)
場所：愛媛県総合科学博物館 企画展示室
料金：常設展示観覧券が必要
問い合わせ：愛媛県総合科学博物館
☎40-4100



【展示構成】

- ①地球上と宇宙(ISSの中・月面)の環境の違い
- ②宇宙で食べる：実物の宇宙食を展示
- ③宇宙で元気に暮らすには：「機能性」宇宙食を展示
- ④宇宙で生きる：宇宙で暮らすための研究紹介



食・健康・暮らしといった
身近な切り口から宇宙開発
技術に迫ります！

図書館だより

☎32-1911

【開館時間】火～土：9:00～19:00
日祝：9:00～17:00

【3月休館日】

3日(月)、10日(月)、17日(月)、24日(月)、31日(月)

【特別整理休館日】

本の整理・点検・年度末システム処理のため休館します(本館・角野分館)。
4月1日(火)、2日(水)

多目的ホールと角野分館では、毎月おはなし会を開催しています。
詳細はHP。



オススメ新着本



『1万軒以上片づけたプロが
伝えたい捨てるコツ』
ダイヤモンド社
ふみなお
二見文直／著

「1万軒以上の家を片づけて
わかったことは、どの家も
モノが多すぎるということです。」
片付けのプロが、本当の
片付けの基本を伝えます。

上部支所・川東支所 図書返却ポスト終了のお知らせ

3月28日(金)をもちまして図書返却ポストを終了します。
ご利用いただきありがとうございました。
4月以降の返却先は次のとおりです。ぜひご利用ください。
①別子銅山記念図書館②角野分館③市役所東側コンビニ内
④移動市役所(P9参照)⑤移動図書館「青い鳥号」

移動図書館「青い鳥号」の
巡回日程についてはこちら▶



【高等職業訓練促進給付金・自立支援教育訓練給付金制度のご案内】 ひとり親家庭の自立を支援します



①について ②について

ひとり親の人の自立を支援するため、各給付金制度を設けています。制度を活用するためには、母子・父子自立支援員による定期的な面談などが必要です。

【①高等職業訓練促進給付金】

資格取得を目指し、修業する期間の生活費の一部を支給します。なお、所得要件があります。

対象資格 看護師、保育士、歯科衛生士、美容師、調理師などの国家資格など

支給対象期間 修業する期間(最大48カ月)

支給額 非課税世帯10万円/月、課税世帯70,500円/月
※最終年は加算あり

【②自立支援教育訓練給付金】

教育訓練講座の受講経費の一部を支給します。

対象講座 雇用保険制度の教育訓練給付の指定教育訓練講座(簿記検定試験など)

支給額 受講費用の60%相当額

※12,000円を超えるものに限る。上限あり。



【①②共通】 問 こども家庭センター(こども未来課内) ☎ 65-1571

令和7年度 市立児童館登録クラブ員募集



対 市内在住の児童

活動期間 5月～令和8年3月上旬

主な活動内容

- ▶ 2歳児親子クラブ…運動遊び、造形遊び、リズム遊び、集団遊び、季節の遊び、保護者のグループ活動
- ▶ 幼児・小学生体育工作クラブ…運動遊び、工作、造形遊び、リズム遊び、集団遊び、体力測定
- ▶ ジュニアリーダークラブ…自主活動、奉仕・野外活動、児童館行事の協力

定 各クラブ20人(親子クラブは20組)

申 3月1日(土)～22日(土)に、往復はがきに郵便番号・住所・氏名(ふりがな)・生年月日・性別・保護者名・電話番号・希望クラブを記入して、希望する児童館に郵送。もしくは無記入の官製はがきを持参し、直接希望する児童館へ申し込み(☎を除く9:00～17:00)。

※1人1クラブ、他館との重複不可。

詳細はHPでご確認ください。

問 中央児童センター ☎ 34-8600

川東児童センター ☎ 32-8966

上部児童センター ☎ 43-3612

瀬戸児童館 ☎ 41-1983

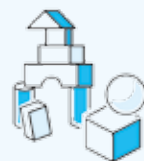

🌸 出産・子育て通院交通費、妊娠前検査費、先進医療費助成事業について

①新居浜市出産・子育て通院交通費助成事業②新居浜市妊娠前検査費助成事業③新居浜市特定不妊治療(先進医療)費助成事業の申請をされる人は、必要書類を添えて**3月31日(月)**までにご提出ください。

なお、証明書などの準備に時間がかかるなど年度内の提出が難しい場合は、**3月31日(月)**までに担当課へご連絡の上、**4月7日(月)**までにご提出ください。

問 ①こども未来課 ☎ 65-1242

②③保健センター ☎ 35-1070



①について



②について



③について

🌸 若宮保育園 一時保育事業の休止について

保育士不足の影響により、若宮保育園で受け入れをしている一時保育事業(一般型)について、通常保育業務を優先するため、4月1日(火)からしばらくの間休止いたします。受け入れ体制が整い次第、再開のご案内をしますので、ご利用を予定していた皆さんにはご迷惑をおかけしますが、ご理解をよろしくお願いいたします。

なお、認定こども園泉幼稚園および地域型保育事業所(5施設)で受け入れをしている一時保育事業(余裕活用型)については引き続き実施していますのでご利用ください。

問 こども保育課 ☎ 65-1582



電気関係による火災を防ごう！

昨年、市内で発生した火災で電気関係が原因であった事例が多くありました。皆さんの身近なところでは電源コードやコンセント、プラグといった電気配線器具があり、普段はあまり気にしないところから火災が発生することがありますので、次のことを習慣づけましょう。

- ▶被覆の剥がれや炭化などの異常がある配線は使用しない
- ▶許容電流を超えるタコ足配線はしない
- ▶コンセントの周りはこまめに掃除する

問 予防課 ☎ 65-1342



相続登記を行いましょう！

令和6年4月1日から相続登記の申請が義務化されました。

相続によって不動産を取得した相続人は、その所有権の取得を知った日から3年以内に登記の申請をしなければならないこととされています。なお、この登記申請義務は、令和6年3月31日以前に死亡した人の相続についても適用されます。この場合は、令和6年4月1日から3年以内に登記の申請をしなければならないこととされています。

※正当な理由なく義務に違反した場合、10万円以下の過料が科せられる可能性があります。

※相続登記義務を簡易な方法で果たすための「相続人申告登記」も新たに設けられます。

詳細はこちら▶



問 松山地方法務局西条支局

☎ 56-0188

(担当課：課税課 ☎ 65-1225)

消費生活センター通信 104

契約は慌てないで慎重に

成年年齢（18歳）に達すると、自分の意思で様々な契約をすることができるようになります。内容を十分理解してから契約する習慣を身につけ、トラブルを防ぎましょう。

<事例> 広告を見て無料カウンセリングだけのつもりで店舗に行くと個室に案内され、コース契約の説明が始まった。高額だったが1カ月1万円なら支払えない金額ではないと思い、ローンを組んで契約してしまった。

<アドバイス>

- ① 本当に今必要な契約か、長期間支払い続けられるのか慎重に検討しましょう。
- ② 「割引は今日だけ」とせかされたり、強引に契約を迫られたりしてもその場で安易に契約せず、金額などに不安がある場合はきっぱりと断りましょう。
- ③ 長期間にわたる契約の場合、中途解約や返金の条件も確認しましょう。

問 消費生活センター ☎ 65-1206（平日 8:30～17:00）

軽自動車・二輪・原付の 廃車手続きは3月中に！

令和7年度の軽自動車税（種別割）は4月1日現在で登録されている所有者または使用者に課税されます。

廃車などの手続きが4月2日以降になった場合、その年度の軽自動車税（種別割）は全額納めることになります。

※廃棄、名義変更該当しない自己都合などの事由で標識を返納しようとする場合、廃車の受け付けができないことや、再登録時に登録がなかった期間の軽自動車税（種別割）をさかのぼって課税することがあります。

問 ○125cc以下原付など…課税課 ☎ 65-1224

○125cc超二輪…愛媛運輸支局

☎ 050-5540-2076

○三輪以上軽自動車…軽自動車検査協会愛媛事務所 ☎ 050-3816-3124

詳細はこちら▶



西条人権擁護委員協議会 特設人権相談

西条人権擁護委員協議会では、毎月1回、特設人権相談を開設しています。差別、嫌がらせ、暴行、虐待、体罰、いじめ、プライバシーの侵害など、人権問題でお困りの人は、ご利用ください（相談無料、秘密厳守）。

日 3月13日(木) 13:00～17:00

場 市総合福祉センター

¥ 無料

問 人権擁護課 ☎ 65-1243

自衛官などの募集事務に係る 対象者情報の提供について

自衛隊では、毎年自衛官などの募集の対象となる人に募集案内を送付しています。このため、自衛隊から法令に基づいて対象者の住民基本情報（氏名、生年月日、性別、住所）の提出依頼があった場合、必要な資料として提供する予定です。ただし、この情報を提供したくない人は、本人または保護者などが除外申出手続きをすることにより、提供する資料から除外します。

受付期間 3月3日(月)～4月30日(水)
(執務時間中)

※手続きなどの詳細は
総務課 HP に掲載
しています。

問 総務課 ☎ 65-1212





マイントピア別子

☎ 43 - 1801 FAX 43 - 4020
<https://besshi.com/>



★東平エリア再開のお知らせ

冬季(12月～2月)休館していましたが、東平エリアが3月1日より再開します。

★チャレンジ春祭り

～ハッピーイースター～

親子で楽しめるミニゲームをクリアしてプレゼントをゲットしよう!

日 3月16日(日)

場 2階 ロマネスク

¥ ミニゲーム1回につき100円

★得得プラン(10人以上のみ)

温泉入浴券と食事がセットのお得なプランです。

場 3階 あかがねの間

¥ 1人2,500円

申 2週間前までに要予約

その他 新居浜市内に限り10人以上で無料送迎可(市内3カ所程度)

※事前予約制

マイナンバーカード初回申請でオリジナルケースをプレゼント

市民課や支所、出張申請などでマイナンバーカードを初めて申請した人にオリジナルケースを配布します。ぜひこの機会に申請しませんか(数量限定、なくなり次第終了)。

※表面は太鼓台の天幕をイメージ、裏面はPRキャラクター「マイナちゃん」の市オリジナル柄です。

日 3月10日(月)受付分から

問 市民課 ☎ 65-1232



3月・4月は山火事防止月間

林野火災の大部分は、皆さんの注意で防ぐことができます。貴重な人命や財産を火災から守るため、林野での火気の取り扱いには十分気を付けましょう。消防本部では、山火事を防止するため、次の通り火気の使用を制限します。

期間 3月1日(土)～4月30日(水)

区域 河北山(金子山)、郷山、長野山(市民の森)、生子山(煙突山)

制限事項 無届けのたき火、草焼き、歩行中の喫煙、たばこの吸い殻・マッチのすりかすの投げ捨てなどの行為

問 予防課 ☎ 65-1342



その他

年金相談の予約はインターネットが便利です

老齢年金・障害年金・遺族年金・未支給年金の相談がインターネット予約できます。インターネット予約なら、夜間・休日にも翌々開所日以降の相談の予約ができます。また、相談する日の前日にメールでお知らせが届きます。

受付時間 8:00～23:30

予約はこちらから
 日本年金機構 HP ▶



▶電話で予約する場合(翌開所日以降の予約)

平日 8:30～17:15(土日祝、年末年始を除く)

ナビダイヤル 0570-05-4890 または(東京) 03-6631-7521

※予約の際は基礎年金番号が分かるものが必要です。

問 ねんきんダイヤル

☎ 0570-05-1165

(担当課:市民課 ☎ 65-1232)



ウイメンズプラザの講座案内

☎ 792-0811 庄内町 4-4-19 ☎ 37-1700

申し込み
 フォーム



講座名	対象	定員	日程	時間	料金
リズム体操講座(前期)	成人	60人	4/26～8/30(㊤) 全15回 (5/3、7/12、8/2、16を除く)	10:00-11:10	4,500円
生きいきダンス講座(前期)	成人※	20人	4/24～8/7(㊤) 全15回 (5/1を除く)	10:00-11:10	4,500円
はつらつ健康体操講座(前期)	成人	40人	4/30～8/13(㊤) 全15回 (5/7を除く)	19:00-20:10	4,500円
ヨガ講座1(前期)	成人	40人	4/24～8/7(㊤) 全15回 (7/24を除く)	13:30-14:40	4,500円
ヨガ講座2(前期)	成人	40人	4/25～8/29(㊤) 全15回 (6/20、7/25、8/1、15を除く)	19:00-20:10	4,500円
超初心者のパソコン講座	成人	13人	4/15～5/22(㊤㊤) 全10回 (4/29、5/6を除く)	10:00-12:00	3,000円 別途テキスト代2,000円程度
初心者の基礎から学ぶパソコン講座	成人	13人	4/16～5/28(㊤㊤) 全12回 (5/7を除く)	19:00-21:00	3,600円 別途テキスト代1,430円

※80歳未満の人

要申し込み:WEB・往復はがき [講座名、住所、氏名(フリガナ)、年齢、電話番号、返信はがきに住所・氏名を記入]
 定員を超えた場合は抽選。3/14(金)必着。

新居浜市 DX 推進ラボフォーラム

事業者がデジタル技術などを活用し、業務効率化や生産性向上に取り組んだ事例を紹介します。

日 3月6日(木) 13:00～17:00

場 ワクリエ新居浜 体育館

¥ 無料

問 公益財団法人えひめ東予産業創造センター ☎ 66-1111



詳細はこちら▶

(担当課：産業振興課 ☎ 65-1260)

2級小型船舶操縦士免許講習会

対 満16歳以上

学科 3月30日(日) 9:00～16:00

実技 学科講習日に希望日を選択

国家試験 学科▶4月24日(木)

実技▶4月24日(木)または25日(金)

定 9人(電話にて要予約)

¥ 79,000円

※各種割引あり

※学科講習日は昼食の用意あり

場・申・問 マリンパーク新居浜

☎ 46-5636

ボランティアとして活動しませんか

①災害ボランティア入門講座

災害が起きた時に力になりたいけど、どうしたらいいの？災害ボランティアを始めるための心がまえや現場での活動を学んでみませんか。

日 3月15日(土) 10:30～12:00 定 30人程度 ¥ 無料

②技術ボランティア養成講座

聴覚または視覚に障がいのある人のサポートを行うために、次の技術を学び、ボランティアとして活動しませんか？

【手話講座(昼の部)】

日 4月7日(月)～令和8年3月23日(月)、全40回(毎回◎13:30～15:30)

¥ テキスト代3,300円、手話動画サイト視聴料1,760円 定 20人程度

【手話講座(夜の部)】

日 4月7日(月)～令和8年3月23日(月)、全40回(毎回◎19:00～21:00)

¥ テキスト代3,300円、手話動画サイト視聴料1,760円 定 20人程度

【要約筆記講座】

日 4月7日(月)～12月22日(月)、全30回(毎回◎13:30～15:30)

¥ 資料代1,000円 定 20人程度 ※パソコンの基本操作ができる人

【音訳講座】

日 4月8日(火)～12月16日(火)、全30回(毎回◎10:00～12:00)

¥ 資料代1,000円 定 20人程度

【点訳講座】

日 4月10日(木)～12月18日(木)、全30回(毎回◎13:30～15:30)

¥ 資料・テキスト代1,900円 定 20人程度

①②共通

場 市総合福祉センター 申 電話、FAX、メールまたはHPの申込フォームのいずれかで新居浜市ボランティア・市民活動センターに申し込み(氏名・住所・電話番号など) ※締め切りは、①3月10日(月)まで、②3月28日(金)まで

問 新居浜市ボランティア・市民活動センター

☎・FAX 65-1009 ✉v-center@n-syakyo.jp

(担当課：地域福祉課 ☎ 65-1237)

申込フォーム▶



あかがねミュージアム2F

新居浜市美術館 情報

【美術館開館時間】 9:30～17:00

【3月の休館日】 3日(月)～7日(金)、10日(月)、17日(月)、24日(月)、31日(月)

あかがねミュージアム ☎ 31-0305

新居浜市美術館 ☎ 65-3580

美術館 HP



あかがね HP



※車いすが必要な人は、インターホンにてお声掛けください。

展覧会名	日程・場所・観覧料	内容
新居浜の美術 コレクション展示 2024 色と出会う、美術と出会う	～3月16日(日) 展示室2・無料	「色」にまつわるさまざまな切り口から、新居浜市美術館が所蔵するコレクション約40点を紹介

★あかがねミュージアム イベント情報

①あかがね子どもいけばな教室 成果発表会

日 3月8日(土)、9日(日) 9:30～21:00(初日は12:00から、最終日は15:00まで)

場 アート工房 ¥ 無料

②あかがね教室(漢字書道・水墨画・デジタル写真・水彩画) 成果発表会

日 3月8日(土)～16日(日) 9:30～17:00(最終日は16:00まで)

場 市民ギャラリー

¥ 無料

③版画プレス機開放日&版画体験

日 3月16日(日) 10:00～16:30

場 創作スペース

定 一度に10人まで

¥ プレス機使用料 300円(版画体験のみの人は無料)

新居浜市医師会提供

健康手帳 Vol.343

五十肩について

急に肩がうずき腕が動かせない。夜にうずいて眠れない。車の運転が辛い。などの症状のある五十肩ですが病名は肩関節周囲炎です。

原因はよく分かっていないのですが、肩関節周囲の炎症、老化によるものと言われています。よく似た症状を示すものとしては、石灰沈着性腱板炎、腱板の断裂があります。まずはレントゲン検査を行い診断します。数カ月で良くなることが多いのですが時に2年く

らい続く辛い病気です。まずはゆっくりと安静にして、動かして痛みが強い時は三角巾でつったりします。

急性期の痛みが強い時期が終わったらゆっくりと動かしたり温めたりして徐々に治まるのを待ちましょう。良くないのは、急性期の痛みの強い時期に早く治そうとして動かしたり、もんだり、温めたりすることです。くれぐれも無理せずにゆっくりの気持ち大切です。

新居浜ものづくり人材育成協会 在職者向け研修

- ①高所作業車運転の技能講習科 (4/3㊦、4㊧)
- ②初任者基礎科基礎コース (ものづくり企業人のための基礎講座) (4/7㊦、8㊧)
- ③品質改善科基礎コース (数値と言語データの整理法) (4/9㊦、10㊦)
- ④低圧電気取扱業務に係る特別教育科 (4/11㊧、15㊧)
- ⑤自由研削砥石の取替等の業務に係る特別教育科 (4/14㊦)
- ⑥アーク溶接特別教育科 (4/16㊦～18㊧)
- ⑦フルハーネス型墜落制止用器具を用いて行う作業に係る特別教育科 (4/21㊦)

⑧フォークリフト運転の技能講習科 (4/22㊧～25㊧)

場 新居浜市ものづくり産業振興センター

問 新居浜ものづくり人材育成協会
☎ 47-5601

詳細はこちら▶

(担当課：産業振興課 ☎ 65-1260)



合同会社説明会

出展企業の各ブースを自由に回り、事業概要や採用計画などについて聞くことができます。

※参加企業は37社 (予定)

対 令和8年3月卒業予定者および仕事を探している人

日 3月22日(土) 13:00～17:00

※高校生：14:00～17:00 (受け付けはそれぞれ開始20分前から)

場 新居浜商工会館

問 新居浜市雇用対策協議会 (新居浜商工会議所内)

☎ 33-5581

詳細はこちら▶

(担当課：産業振興課 ☎ 65-1260)

市民体育館からのお知らせ

〒792-0864 東雲町1-1-25 市民体育館 ☎ 34-1888 FAX 32-4044

☆ふらっとレッスン☆ 1回300円 事前申込不要 (先着順) 自分に合った日だけ参加できます!

体力向上・脂肪燃焼		筋力 (インナーマッスル) 向上		体質改善	
元気に有酸素運動○ (市民体育館㊦)	やさしいエアロ○ (山根体育館㊧)	身体と向き合うピラティス☆ (市民体育館㊧)	ちょっとがんばるヨガ☆ (市民体育館㊦)	からだ♪楽しく☆ (市民体育館㊦㊧)	だれでもヨガ☆ (市民体育館㊧)
ステップ45○ (山根体育館㊧)	ズンバ○ (市民体育館㊦)	エンジョイ・快適○ (市民体育館㊧ 山根体育館㊦)	導引太極拳○ (市民体育館㊦)	ゆがみを治す体操☆ (市民体育館㊦ 山根体育館㊧)	リセット体操☆ (市民体育館㊦)
				スキリヨガ☆ (市民体育館㊦)	

○は室内シューズ、☆はヨガマットかバスタオル持参。

☆申し込み教室☆ 事前申込必要 (窓口・往復はがき・WEBのいずれか) 定員を超えた場合は抽選になります

教室名	対象	日程	時間	場所	料金	締切
フィールドトレーニング	小学4～中学3年生	4月9日、23日 (㊦)	17:15 - 18:15	市民体育館	400円 (各回)	3月21日(金)
キッズテニス	年長クラス	4月8日、15日、22日 (㊦)	15:30 - 16:20		1,200円 (全3回)	
ダンス入門	18歳以上男女	4月3日、10日、17日、24日 (㊦)	20:00 - 21:00		2,000円 (全4回)	

詳細はHPやInstagram

教室用
ホームページ



教室用
Instagram



令和7年度 新居浜生涯学習
大学受講生募集！

「学びの愉しさを一緒に」

人生百年時代。心も体も豊かな生活を目指し、生涯学習続けていく愉しみや、人とのつながりの大切さを見つめ直す講座をそろえました。ぜひ受講してください。

申 各公共施設などに設置している「募集案内」の申込用紙に必要事項を記入して、生涯学習センター、高齢者生きがい創造学園、社会教育課、各支所、各公民館・交流センターのいずれかに提出してください。

※郵送、FAXまたはメールでの申し込みは、生涯学習センターまで
※4月中旬に受講決定通知書を送付
※申し込み多数の場合は、抽選により受講者を決定

申込期間 3月1日(土)～21日(金)

¥ 受講料は講座によって異なります(詳細は「募集案内」参照)。

問 〒792-0023 繁本町 8-65
生涯学習センター ☎・FAX 33-2991
✉n-daigaku@city.niihama.lg.jp

詳細はこちら▶
(3/1 公開)



講座・イベント

スマホ教室

スマートフォンの操作方法などを学ぶスマホ教室を開催します。何度でも、どの携帯会社のスマホでも参加可能です。現在スマホを持っていない人でも興味があれば参加可能です。

講座 ▶スマホを触ってみよう

11:00～12:00

▶Androidの使い方(入門編)

13:00～14:00

▶Androidの使い方(基礎編)

14:30～15:30

▶Androidの使い方(応用編)

16:00～17:00

日・場 3月6日(木)、13日(木)、26日(水)、27日(木) 別子銅山記念図書館(本館)

定 各回3人 **¥** 無料

申・問 スマホ教室予約・相談専用窓口

☎0800-111-9442 (9:00～17:00)

※開催日前日の17:00までに要予約(土日祝も予約可)

※予約窓口は全国共通です。初めてお住まいの都道府県を伺います。

(担当課:総合政策課 ☎65-1210)

詳細はこちら▶



3月の市役所ロビー展

①生涯学習センター絵手紙サークル「歩み」展

日 3月3日(月)～7日(金)

問 絵手紙サークル「歩み」

☎33-4714

②第14回日本一の紙のまち四国中央市新春競書大会新居浜市出展者展示会

日 3月10日(月)～14日(金)

問 学校教育課 ☎65-1301

③3月は自殺対策強化月間です

日 3月17日(月)～21日(金)

問 保健センター ☎35-1070

④里親制度と里親支援センターの紹介

日 3月24日(月)～28日(金)

問 えひめ里親サポートセンターコイノニア ☎089-923-3108

⑤新居浜の太鼓祭りとは?

日 3月31日(月)～4月4日(金)

問 川柳にいほま

☎65-1218 (地域コミュニティ課)

11日は人権のつどい日です

「被爆証言をするということ from Hiroshima」

講師: 鴻上基志 (人権啓発指導員)

被爆証言に込められた大切なメッセージを肌身に感じ、「私たちの行動」に結び付けるため、Hiroshimaで講師が感じた学びをもとに、参加者と一緒に考えます。

日 3月11日(火) 19:30～21:00

場 瀬戸会館 **定** 50人 **¥** 無料

問 人権教育課 ☎65-1243

○令和7年度 高齢者生きがい創造学園講座受講生募集!

「^{ひろ}拓こう自分・つなげよう心」

生涯学習を通して、高齢者の社会参加の促進や能力の開発および健康の増進を図ることを目的に、毎年受講生を募集しています。

対 市内在住のおおむね60歳以上の人

申 各公共施設などに設置している「講座のご案内」の中にある申込書に必要事項を記入して、高齢者生きがい創造学園、生涯学習センター、社会教育課、各支所、各公民館・交流センターのいずれかに提出してください。

※郵送、FAXまたはメールでの申し込みは、高齢者生きがい創造学園まで(電話での申し込みはできません)。

※4月初旬に受講申込結果を送付

※申し込み多数の場合は、抽選により受講者を決定

申込期間 3月1日(土)～21日(金)

HP (3/1 公開)

¥ 受講料は講座によって異なります(詳細は「講座のご案内」参照)。

問 〒792-0046 上原 2-8-1 高齢者生きがい創造学園

☎44-4826 FAX 44-4834 ✉souzou@city.niihama.lg.jp



【令和7年度開講講座】

① 幸齢社会を賢く生きる
② 郷土を歩く
③ 家庭菜園教室
④ 季節の料理教室
⑤ 書道教室
⑥ 篆刻(てんこく)教室
⑦ 茶道教室
⑧ グラウンドゴルフ教室
⑨ 四季の組み木教室
⑩ カラダにいいことはじめま専科教室
⑪ 楽笑!ヘルスケア教室
⑫ オカリナ教室
⑬ コーラス教室
⑭ 俳句教室
⑮ ラージボール卓球教室
⑯ 己書教室
⑰ 本革で小物作り教室

太鼓台を万博へ! ガバメントクラウドファンディング®を実施中

いよいよ開催が迫る「EXPO 2025 大阪・関西万博」に新居浜太鼓台を派遣することは、世界に向けて新居浜市をPRする絶好の機会です。会場利用や太鼓台の派遣に要する費用について、ガバメントクラウドファンディング®(GCF)を活用し、広く寄付を募ります。**5月20日(火)**まで実施していますので、皆様のご協力をお待ちしております。



その一歩が、
未来を動かす。



大阪・関西万博「イベント」に参加しています

詳細はこちら

(担当課：観光物産課 ☎ 65-1261)

令和7年度広報委員募集

市の広報をより伝わるものにするため、よりよい情報発信などについて検討する広報委員を募集します。

対 本市の他の審議会委員になっていない人で、3カ月に1回の頻度で開催する広報委員会(平日昼間の1時間程度)に出席できる市民
※報酬はありません。

任期 委嘱日から令和8年3月31日(火)

定 6人程度

申 任意の用紙に①住所・氏名・電話番号・メールアドレス②応募動機③他に申し込んだ審議会などの名称を記入し、**3月14日(金)**までに郵送(必着)、メールまたは直接シティプロモーション推進課に提出。
※選考方法：書類選考

問 〒792-8585 一宮町1-5-1
シティプロモーション推進課
☎ 65-1251

✉ promo@city.niihama.lg.jp

詳細はこちら▶



令和7年度奨学生採用候補者募集

令和7年度の①新居浜市奨学生②青野記念奨学生③特別奨学生の採用候補者を募集します。

対 ①高等学校、高等専門学校、大学などに在学②4年以上の大学へ入学または短大などから大学へ編入③大学院または海外の大学に在学(30歳未満)の人で、その学費の支払いが困難な人

資格 市内に3年以上在住する人の子弟で、市内に住所を有する連帯保証人が2人(親権者などおよび親権者などとは別生計の成年者1人)いる人など、その他条件あり

¥ ①高等学校：月8,000円、高等専門学校：月10,000～18,000円、大学：月45,000円②月32,000円(うち16,000円は返還不要)③月30,000円(うち10,000円は返還不要)

定 ①高等学校・高等専門学校3人、大学5人②1人③2人

返還方法 卒業後1年据え置き、以後①②は15年以内、③は10年以内(無利子)

申請期間 3月3日(月)～4月4日(金)

※募集要領や申請書類は学校教育課窓口で配布。学校教育課HPからもダウンロードできます。

※5月に決定し通知します。

問 学校教育課

☎ 65-1301

詳細はこちら▶



会計年度任用職員の募集

問・申 社会教育課 ☎ 65-1300



職種	内容	勤務時間	報酬	申し込みなど
①放課後児童クラブ指導員(パートタイム)	各小学校区の放課後児童クラブに勤務し、指導員業務に従事	月～金 14:00～18:00 土は①8:00～13:00、 ②13:00～18:00の交代勤務	時間給959円、通勤手当、 期末手当2.45カ月分(任用月数による)、雇用保険、 健康保険、厚生年金	随時受け付け。 執務時間中、市役所5階社会教育課に申込書類を提出。
②学校生活介助員(パートタイム)	市立の小・中学校または幼稚園に勤務し、特別な支援を必要とする児童、生徒または園児の学校・園内での介助業務に従事	月～金 8:00～17:00のうち、1日7時間程度を隔日勤務または1日4時間程度を毎日勤務 ※配属校により異なる	時間給956円、通勤手当、 期末手当2.45カ月分(任用月数による)	申込書類は社会教育課で配布(市HPからもダウンロード可)。
③学校生活介助員(看護職)(パートタイム) ※4月任用	市立小学校で特別な支援を必要とする児童の介助業務及び医療行為を行う業務に従事 ※看護師または准看護師資格を有する人	原則月～金 8:00～17:00のうち、1日7時間程度を隔日勤務など	時間給1,399円程度、通勤手当、 期末手当2.45カ月分(任用月数による)、昇給有り	3月10日(月) までに市役所5階社会教育課に申込書を提出。

おしらせ
Information
3

募集

令和7年度市政モニター募集

市では、市民の皆さんの意見を広く集めて、市政運営に反映させることを目的に、市政モニター（通称：にいモニ）を募集します。メールまたは郵送で届くアンケートに回答などするもので、仕事や育児に忙しい人も自宅で簡単に参加できます。※にいモニとしてアンケートなどに協力した人には任期終了時に記念品（1,000円相当）を贈呈。
対 市内在住の18歳以上の人（1世帯1人まで。国や地方公共団体の職

員や議会の職員を除く）
任期 委嘱日から令和8年3月31日(火)
定 150人（応募多数の場合、モニター経験年数などを考慮し選考）
申 市HP上の申し込みフォームに必要事項を記入して送信、もしくは「市政モニター申込書」をFAXまたは郵送（必着）。
申込期間 3月1日(土)～5月31日(土)
問 〒792-8585
一宮町1-5-1
秘書課 ☎65-1231
FAX 65-1217



©NPO法人新居浜まちづくり隊

第58回にはま春の市民文化祭（美術の部）作品募集

4月6日(日)～13日(日)にあかがねミュージアムで行われる「第58回にはま春の市民文化祭（美術の部）」の作品を募集します。
部門 書道、日本画、洋画、工芸（陶芸、美術工芸、彫塑立体）、写真、デザイン、版画、絵手紙、文芸（短歌、俳句、川柳）
対 市内在住者、市内に勤務する人（小・中学生、高校生も出品可能）
搬入日 4月1日(火) 9:45～16:00
場 あかがねミュージアム
申 申込用紙（市役所、あかがねミュージアム、公民館、図書館などで配布）に必要事項を記入し、作品と共に持ち込み。
作品の規格など詳細は募集要項をご覧ください。
問 文化振興課
☎65-1554



会計年度任用職員の募集

問・申 人事課 ☎65-1213



職種	内容・資格	勤務時間	報酬	申し込みなど
①保育士	市立保育園で保育業務に従事。保育士資格や看護師、幼稚園・小学校教諭免許などを有する人	週38時間45分勤務（週休2日制）	月額218,400円程度（年度ごとの再任用で昇給）、通勤手当、期末・勤勉手当（任用月数および勤務成績による）	
②地域支援業務専門員	地域包括支援センターに勤務し、総合相談業務や介護予防業務などに従事。社会福祉士の資格を有する人	8:30～17:15（週29時間勤務） ※休日は土日祝日、他に週1日、別に4週に1日	月額209,174円程度（年度ごとの再任用で昇給）、通勤手当、期末手当（任用月数による）	
③瀬戸会館指導員	瀬戸会館に勤務し、瀬戸会館の利用に関する業務、庶務、生活相談、広報活動、事業計画などに従事。社会福祉士等の資格を有する人または社会福祉事業に2年以上従事した人	8:30～17:15（週29時間勤務） ※休日は土日祝日、他に週1日、別に4週に1日	月額166,890円程度（年度ごとの再任用で昇給）、通勤手当、期末手当（任用月数による）	随時受け付け履歴書（顔写真貼付）と資格証の写しを人事課に提出
④ごみパトロール車作業員	ごみパトロール車に乗務し、不法投棄ごみ収集、犬猫などの遺体収集、未収集ごみなどの分別収集、ボランティアによる清掃ごみの回収、車両運転業務などに従事。準中型自動車免許以上（AT車限定は不可）を有し、ごみパトロール車（2t）の運転ができる人	8:30～17:15（週38時間45分勤務） ※休日は土日祝日	月額210,600円程度（年度ごとの再任用で昇給）、通勤手当、期末・勤勉手当（任用月数および勤務成績による）	

保育士（パートタイム）も募集中。 詳細は人事課HP（上記QR）

無料相談

Free consultation

相談内容	日時など	問い合わせ
消費生活相談	月～金（祝除く） 8:30 - 17:15（受付は 17:00 まで）	消費生活センター ☎ 65-1206
市民相談	月～水・金（祝除く） 8:30 - 17:15（受付は 17:00 まで）	市民相談コーナー ☎ 65-1204
法律相談	予約受付は 3月3日(月)から 3月12日(水)、19日(水)、26日(水)、4月2日(水) 9:10 - 12:00	
人権相談（人権擁護課）	月～金（祝除く） 8:30 - 17:15 ※来庁相談は事前連絡が必要	人権擁護課 ☎ 65-1243
障がい者（児）総合相談	3月14日(金) 10:00 - 12:00 場所：地域福祉課カウンター	地域福祉課 ☎ 65-1237
青少年相談	月～金（祝除く） 8:30 - 17:15	青少年センター ☎ 33-4152
教育相談	月～金（祝除く） 8:30 - 17:15	あすなろ教室 ☎ 0120-104-774
こどもいじめ 110 番	月～金（祝除く） 8:30 - 17:15 ※電話相談	
親と子のふれあい相談 「あゆみ」	3月8日(土)、15日(土) 9:00 - 12:00 場所：総合福祉センター	学校教育課 ☎ 65-1301
女性相談（予約制）	毎週水（祝除く） 9:00 - 16:00 場所：ウイメンズプラザ	こども未来課 ☎ 65-1571
妊娠・出産・子育て・ひとり親支援・家庭・女性相談	月～金（祝除く） 8:30 - 17:15 ※妊娠・出産・子育てに関する相談は こども未来課・保健センターどちらでも可	こども家庭センター "すまいるステーション" ☎ 65-1571（こども未来課内） ☎ 35-1101（保健センター内）
健康相談（すこやかダイヤル）	月～金（祝除く） 8:30 - 17:15	保健センター ☎ 35-1070
子育て相談（地域子育て支援拠点）	地域子育て支援拠点ごとに異なります 詳細は、右記二次元コード	
DV 被害者相談	月～金（祝除く） 受付 8:30 - 17:15 相談 13:00 - 17:00	配偶者暴力相談支援センター ☎ 65-1480
女性の職業生活・家庭生活相談	毎週土 13:00 - 17:00 ウイメンズプラザ ☎ 37-1116（相談専用）	男女参画・市民相談課 ☎ 65-1233（予約）

1月の寄付・寄贈

ご厚意に感謝し、有効に活用させていただきます

- ▶ 明治安田生命保険相互会社松山支社（1/14）…寄付金
- ▶ 地域経済同友会（1/16）…図書カード
- ▶ 四国電力株式会社（1/29）…防災防犯関連物品

編集後記

裏表紙で紹介している市公式 Instagram。私もフォロワーの1人ですが、いろいろな「新居浜」を知ることができておすすめです！皆さんもぜひチェックしてみてください！（笠）

広告欄



みんなが見つけた 新居浜、発信中！ ✨

市公式 Instagram では、本市の魅力を発信する「#ハローニュー新居浜アンバサダー」の皆さんから提供された写真を紹介しています。

今回はその写真の中から4枚をPickUpしました！



@kondo_allergie



❤️💬📍 #マイントピア別子

@aurorahttr



❤️💬📍 #マイントピア別子

@fuchigraphy



❤️💬📍 #大島

@hi_kondo



❤️💬📍 #垣生海岸

新居浜の魅力を再発見しましょう！
Instagram のフォローはこちら！▶



アンバサダーの詳細はこちら！▶



広告欄