



Niihama

市政だより「にいはま」



つなぐ つむぐ
コミュニティFM



絵／真斗さん

問い合わせ

※新居浜市の市外局番は [0897]

総合案内	65-1234
(休日・夜間)	33-5151
上下水道局	65-1331
(休日・夜間)	65-1334
別子山支所	64-2011
上部支所	43-6101
川東支所	46-1180
消防本部	34-0119
消防テレフォンサービス	33-6800

公式ツール



twitter



facebook



LINE

スマートフォンアプリ新居浜いんぷお



IOS 版



Android 版

人口・世帯数

(令和2年10月末日現在)

人口	118,032 人	(-71)
男	56,785 人	(-43)
女	61,247 人	(-28)
世帯	57,788 世帯	(-3)

() は前月比

新型コロナウイルス感染症の発生状況によっては、施設の休業や、イベントなどの中止・延期の可能性あります。詳細は各HPで確認するか、主催団体などへお問い合わせください。

CONTENTS 目次

- 03 ぬくもりと安心 電波にのっけて つむぐつながる コミュニティ FM
- 10 市役所発就職セミナー
- 11 生誕100年記念 北代省三・山崎英夫展
- 12 認知症を考える
- 14 バスロケーションシステム実証実験を行っています
- 15 親しみやすい広報を目指して
- 16 教育委員会だより
- 18 生ごみダンボールコンポスト講習会 新規講習開催決定&受講者募集
- 19 まちの話題／おおきくなあれ
- 21 市内主要公共施設 年末年始の開閉館状況
- 22 お役立ちカレンダー
- 23 市政ニュース
- 27 にいはま市議会だより
- 31 保健の窓口
- 33 おしらせ ※P39からご覧ください。
- 40 無料相談
- 42 スマイル

COVER 表紙

今月の表紙は、コミュニティFM「Hello! NEW 新居浜 FM78.0」で放送している「あかがね放送局」のパーソナリティーの子どもたちです。スタジオがある、あかがねミュージアムの屋内ステージで撮影しました。取材当日はハロウィーンで、仮装をしたり、お菓子を交換したりと、終始温かい雰囲気でした。

今月号の特集コミュニティFM (P3~9) をぜひご覧ください。



ぬくもりと安心 電波にのっけて

つむぐ つながる コミュニティ FM

市 民参加型のコミュニティ FM「Hello! NEW 新居浜 FM78.0」がスタートし、今年で3年目。あかがねミュージアム内にスタジオを構え、地域活性化の起爆剤として、また防災・災害情報を的確に伝達するためのツールの一つとして、より地域に食い込んだ、ローカル色の強い情報を届けてきました。

合言葉は「みんなでつくる にぎわいラジオ」。大人も子どもも、作る側も聴く側も、新居浜を愛する「みんな」のためのラジオです。コミュニティ FMならではの楽しさ、いざという時の活用法を、まずは知ってください。



2018年4月、あかがねミュージアムで行われた開局式

?? コミュニティ FM (放送)

「コミュニティ」とあるように、放送エリアを市町村単位に限定したラジオです。地域の話や行政・観光・交通などの地域に特化した情報を発信するメディアとして、1992年に制度化されました。市販のラジオやカーラジオでも聴くことができ、通常は地域密着の番組を、災害時にはきめ細かな情報を発信するツールの一つとして活用されています。

市は2018年、地元ケーブルテレビ事業者のハートネットワークとタッグを組み、「Hello! NEW 新居浜 FM78.0」を開局しました。

☎ 秘書広報課 ☎ 65-1251 ☎ 65-1217

いざという時、頼れる存在に

小柄で大きな瞳、弾むような声が印象的な眞弓莉沙子さん。Hello! NEW 新居浜 FM78.0 の看板パーソナリティーにして、開局以来、このラジオを育ててきた母のような存在です。なくてはならない「顔」ながら、「目立たず、皆さんに情報が届くまでの通過点でいいんです」と控え目に語ります。

ゼロからのスタート

神奈川県藤沢市出身。中学時代、文芸部での活動が人生を決定づけました。文芸とは名ばかりで、校内放送、学校の課題を突き詰めるドキュメンタリー映像制作など活動は放送部そのもの。中でも、心ひかれたのが映像制作でした。高校、大学とも映像制作に触れられる学校を選び、大学ではテレビの研究グループに所属。大学の広報番組を担当し、地元ケーブルテレビで番組を流してもらいました。

その経験を生かそうと、2017年、株式会社ハートネットワークに入社。縁もゆかりもない新居浜へ移り住みました。番組制作や営業など一通りの業務を経験し、半年後、あかがねミュージアム配属となりました。

翌年にコミュニティ FM 開局を控えていましたが、中身はほぼ白紙状態。やることは山積みでした。ラジオ制作は経験も知識もなく、機材を触ることすら初めて。すでに市民パーソナリティーの募集が始まっていたため、マニュアル作りも必要でした。「何とかせなかって、できることをしていたら、いつの間にかラジオの人になってました」

孤軍奮闘の末、スタートしましたが、全ては手探り。音量はどのくらいがベストか、間はどうつなぐ



パーソナリティー まゆみ りさこ 眞弓 莉沙子 さん

のか、ニュースはどんな風に話せばいいのか。他局の番組やパーソナリティーの話し方を研究し、できそうなことは全部盗んでいきました。

ラジオが出会いの場

少しずつ携わってくれる人が増える中、市民ボランティアの一人から、うれしい言葉をもらいました。「ラジオを通じて出会いの場が増えたよ」。胸がいっぱいになりました。企業も行政も、市民みんなが関わり、にぎわいを生み出すラジオでありたい。その願いを象徴する言葉をもらった気がしたから。

もちろん課題もあります。市民のなじみが薄く、まだ知らない人が多いということ。「災害時、『コミュニティ FM を聴こう』と思うには、普段から親しんでいないと難しい。いざという時にラジオをつけてもらえるようにするのが、私たちの役目です」。静かなトーンで、熱い思いを明かしました。

眞弓さんのとある一日

7:30



朝から生放送。前日の野球の勝敗など、情報をかき集めて本番に備えます

9:30



市民パーソナリティーの収録をお手伝い。打ち合わせ中から笑顔が絶えません

15:40



取材を終え、事務所で動画を編集。ラジオにも気を配り、トラブルがあればスタジオへ走ります

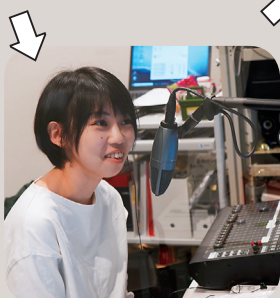

8:00

55分間の生放送がスタート。一日の始まりを、爽やかな声で後押しします

13:00



この日はケーブルテレビで流すイベントの取材も。慣れた手つきでカメラを準備します

17:30

夕方の生放送を確認し、この日の仕事は終了!

多彩な番組 **こだわり**満載

市民パーソナリティーが**活躍**

Hello! NEW新居浜FM78.0には現在、22人の市民パーソナリティーがいます。日々の暮らしの話をしたり、地元の魅力を発掘したり、好きなミュージシャンの曲を流したり…。子どもから大人まで幅広い年代の

人たちが、それぞれのこだわりをもって、番組作りに挑戦しています。

そんな番組作りの舞台裏をのぞいてみました。

子どもの番組 生放送に密着 伸び伸び**自由**に ところが面白い

地元の子もたちが機械操作からMCまでを担う「あかがね放送局」。伸び伸びとした自由なトークで愛されている番組の一つです。毎月第2、第4土曜の午後3時から30分間、ラジオとケーブルテレビで同時生放送しています。

眞弓さんがサポートするとはいえ、果たして子どもだけで番組作りなどできるの？ 一体どんな風につくっていくんだろうー。10月31日、スタジオに潜入しました。



メンバー

- ベテラン
- 伊藤 ^{そら}天さん (新居浜工業高1年)
 - 寺本 ^{まなみ}愛海さん (新居浜西高1年)
 - 寺本 ^{はるか}春香さん (東中3年)
 - 片上 ^{さら}沙羅さん (中萩小5年)
- 姉妹



寺本 春香さん

寺本 愛海さん



片上 沙羅さん



伊藤 天さん



メンバーは4人。前身のケーブルテレビ番組から5年ほど出演しているという**ベテラン**ぞろいです。

この日はハロウィーンとあって、寺本姉妹が魔女の帽子や猫の耳飾りなどを持参。メールテーマを記したボードを、ハロウィーン仕様に飾り付けていきます。機材室にもレース付きの帽子がそっと置かれ、「これは…誰が持ってきたんでしょうね」と伊藤さん。戸惑いつつも、ちゃっかりかぶり、さあ本番。

「**ハッピーハロウィーン!**」。いつものタイトルコールとは一味変え、番組が幕を開けます。さすが年数を重ねてきただけあって、序盤から**息の合ったトーク**。機械担当の伊藤さんも危なげなく、音声レバーを上げ下げするタイミングは完璧です。

それぞれが近況報告やハロウィーンにちなんだエピソードを披露。参加して1年未満という片上さんは「友達とのお泊まり会が**楽しみ**」とはにかみ、ほんわかと場を和ませます。

「**邪道**だけど、差し入れも**楽しみ**で」と春香さん。この日も本番中、リスナーからお菓子の差し入れが届きました。4人のテンションは急上昇し、急きょ**「食レポ」**が**スタート**。食感やおいしさ、パッケージに至るまで、丁寧に紹介していきます。

曲を流している間も、テレビ用の映像は流れる仕組み。「みんな踊る?」。女子3人がおもむろに席を立ち、カメラの前でダンス。自由気ままですが、どこか憎めないのが不思議です。「カチツとしてなくて崩れてしまうんだけど、それが**自然でいい**」というリスナーの言葉もうなずけます。

時に沈黙が続く場面もありますが、年長組が話を振り、うまくつないでいくとか。「ラジオを通じて、地元のいろんな情報が入ってくる。**地元愛が強まった気がします**」とは愛海さん。ゆるりと進む30分間には、子どもならではの瞬発力と柔軟さ、地元愛が詰まっていた。

若者の視点生かして

「伊藤天の FIVE JUST MUSIC!!」(第3回 17:30～)

母の影響で、幼いころから身近にあった音楽。30分にわたり、気になるミュージシャンをみっちり紹介しています。

中学1年生のとき、自ら手を挙げ、番組を持つことになりました。「自分の気持ちをばっと出したい」。それが最初の動機。SNSでの発信よりも、ちょっと「気軽」なところに魅力を感じました。「『いいね!』やフォロワーの数を気にしないでいい。もしかしたら誰か聴いているかも、くらいが心地良くて」

「出てみん?」。ラジオには興味ないと思っていた同級生にも声を掛けてみました。思いのほか反応が良く、一度に8人が出演してくれたことも。次回出演を心待ちにしてくれる子も現れ、「ラジオでつながれたみたいでうれしかった」。

新型コロナウイルスの影響で、大人数の収録はかなわなくなりました。でも気持ちを切り替え、大好きな音楽を深く紹介することに。曲に込められた思いを調べ、一度飲み込んでから、「自分風に変換して」紹介。大事にしているのは、いかに自分のカラーにするか、ということです。

「若者だからこそできる番組を作りたい」。高校1年生にしが見えない、古里の良さもあるはず。「ラジオはもう一つの居場所。ずっと続けていきたいです」



新居浜工業高1年
伊藤 天さん



ラジオへと導いた
音楽好きの母 かおりさん

番組が決まったときは、めちゃくちゃ喜んでいましたね。家でも台本を書いたり、曲の構成を考えたり…。その分勉強は苦手。先生に注意されても、しぶとく続けています。周りへの感謝を忘れず、そのまま好きなことを続けてください。

いつも耳にする、あの番組のパーソナリティーはどんな人? 気になる「あの人」の素顔に迫りました。ラジオでつながった、ラジオへつなげた人のメッセージも添えて。



主婦
大林
ハルミさん



元リスナーが出演
俳句コーナーで講評 ペケポンさん

最初はリスナーとして投稿する側。大林さんに誘われ、講評を引き受けました。大林さんはとても気遣いができる人。毎回いろんな句に出会い、自分の世界が広がりました。お誘いに感謝です!

ホッとできる時間を

「はるカフェラジオ」
(毎週水 16:00～、Hello! NEW 新居浜 LIVE 内)

「はるカフェラジオ、オープンです」。週半ば、大林さんの穏やかな声が夕刻の訪れを告げます。仕事に家事にせわしない時間帯。優しい語り口でそっと寄り添います。

カフェにいるようなホッとする時間にしたい。番組名には、そんな思いを込めました。話題は明るく、四季を感じられるもの。ふと耳に入ってきてても邪魔をしない、「BGMとして聴けるラジオ」を心掛けています。

5年前、退職を機に生まれ育った新居浜に帰ってきました。不便で何もなかったと思っていた古里。でも、久しぶりに暮らしてみると、新しい発見がいくつもありました。生活しやすく、楽しいスポットがあり、面白い人たちにも出会える。「新居浜のことをもっと知ってほしい」。以前の自分のように、何もなかったと思っている人たちにも。

ラジオデビューは2年前。料理や俳句のコーナーを設けたほか、市内を散策し、知られざる郷土の魅力も伝えています。機材トラブルで音が出ず、眞弓さんが飛んでくることもしょっちゅう。「そろそろきちんとしなきゃ」。表情を引き締め、パーソナリティーの責任感をのぞかせました。



2人の掛け合いが好き
ヘビーリスナー 酒井さん

2人がラジオを始めたときからのヘビーリスナーです。2人の番組はまるで漫才のよう。インテリ系の齋藤さんとゆるくて天然のユリカさん。身近な疑問をテーマに話す2人の掛け合いが楽しく、ほっこり和みます。

NonNom. (のんのむ)

北海道出身の齋藤定彦さん(写真右)と新居浜市出身のyurika(ユリカ)さんによる和装パフォーマンスユニット。今年で結成5年目。

まちの盛り上げ役に

「NonNom. のナニコレ発見!!」(毎週土 16:30 ~)

力強く、優雅に舞い踊るパフォーマンスで観客を魅了する2人ですが、ラジオでは一転。おっとりとしたユリカさんに齋藤さんが優しく突っ込むという、何ともゆるいトークでリスナーの心をわしづかみにしています。

齋藤さんは元劇団員。けがで引退しましたが、ファンの熱い声を受けて活動の場を探していました。知人の誘いで新居浜に移り住み、たまたま目にしたユリカさんのダンスに感動。ユニットを組みたいと、すぐにユリカさんが営む「クールスダンススタジオ」の門をたたきました。

「生徒希望かと思っていた」とダンサー兼インストラクターのユリカさん。突然の訪問に驚きつつも、「新居浜を盛り上げたい」という齋藤さんの思いに共感しました。

いざユニットを組んだものの、一向に名前が決まりません。そんな時、齋藤さんが何気なく「俺ら名前が無いやん。名前が無い…あ、NO NAMEは?」と一言。「どっかの外国語で名前が無いっていう意味」のNonNom.に決まりました。

ラジオは開局当初から出演。シンガー・ソングライターから企業の社長まで多彩なゲストを迎え、身近な情報を幅広く届けています。台本は作らず、ぶつつけ本番が基本。ユリカさんがガチガチになり、持ち味の自由なトークができなくなるからだそう。ラジオを通じ、「人の輪が広がって、いろいろな人に会えた」とほほ笑む2人。パフォーマーとして、ラジオパーソナリティーとして、今日も町に元気を届けます。

トーク軽やか 際立つ個性



ね わおん
「ココロ音ラジオ 和音」

(毎週土 12:00 ~ 12:30 / 16:00 ~ 16:30)

10月

ラジオならではの「音」を巧みに使いながら、乳幼児から大人まで幅広い人が楽しみながら聴き、子育てについて考えられる番組です。豪華ゲストの出演も聴きどころの一つ!



(株式会社タイタン提供)

爆笑問題がゲストに!!

放送は、

① 12月27日(土) 12:00 ~

② 令和3年1月3日(土) 12:00 ~

【爆笑問題プロフィール】

田中裕二さん、太田光さんによるお笑いコンビ。政治から芸能界までさまざまな社会現象を斬る漫才は、若者だけでなく、幅広い年齢層に支持されています。

プログラム いろいろ

他にもバラエティーに富んだ番組を放送中です。



「にいほま朝録れラジオ」

(毎週月~金 8:00 ~ 8:55)

新居浜の話題、出来事、市からのお知らせなどを、朝から生放送で届けます。市職員らが出演し、知ってほしい事業やイベントの告知などを伝える「こんにちは市役所です」のコーナーも。



「Hello! NEW 新居浜 LIVE」

(毎週月~金 12:00 ~ 12:55 / 16:00 ~ 17:30)

県内のニュースや天気情報など役立つ情報を、曜日ごとに替わる個性豊かなパーソナリティーが紹介。野球や音楽など、それぞれが考えた独自企画が楽しめます。愛媛県住みます芸人のひめころんさん(金夕方)、新居浜市出身のタレント高見知佳さん(第2・4火)、山本清文さん(火・夕方)も参加しています。

みんなの命を守るために



災害が起こったとき、停電しても、カーラジオや電池式の受信機などで情報が得られるとして、ラジオの重要性があらためて注目されています。

東日本大震災や熊本地震ではコミュニティFMを通じ、連日にわたって被害状況や安否情報などが伝えられ、被

災地での大きな情報源となりました。

地震や豪雨、台風一。災害はいつ起こるとも知れませんが、Hello! NEW 新居浜 FM78.0 も、皆さんの安全を、命を守るために生まれました。緊急時には、住民に寄り添い、災害時に役立つ情報を発信します。

刻々と変化する状況を、いち早く、正確に

緊急時には、通常の番組が流れていても中断。緊急地震速報や避難準備情報などを割り込み放送します。その後は市役所と緊密な連携を取り、1時間に1回程度、避難所の開設状況や主要道路の通行状況など、タイムリーな情報を正確に伝えます。



地震です！地震です！
落ち着いてまず身の安全を確保してください。

新居浜市に〇時〇分、
大雨洪水警報が発表されました。

新居浜市の〇時現在の
積算雨量は、一宮町で●mm、多喜浜で●mm...

慌てて外に出ると、危険です！
落下物や倒れてくるものにご注意ください。車を運転中の人は、ゆっくりとスピードを落とし、道路の左側に車を止めてください！

先ほど〇時〇分ごろ、地震がありました。震源は●沖で、震源の深さは●キロ。マグニチュードは●と推定されています。

緊急時には
赤く点滅



緊急情報
です!!



防災ラジオ

非常時の情報を真っ先に知らせる

皆さん、「防災ラジオ」って知っていますか？ 一般に市販されているものとは別で、緊急時には電源を切っても自動的に起動し、最大音量で災害の発生を知らせます。真っ先に情報を得ることができるため、逃げ遅れるかもしれないという不安も軽減されます。防災対策の一助として、一家に一台、常備しませんか。

購入場所 ハートステーション

新居浜テレコムプラザ店 9:00 ~ 18:00
(土・日・祝は 10:00 ~ 17:00)

イオンモール新居浜店 9:00 ~ 19:00

販売対象者 市内に住所を有する人

販売価格 3,000 円 (税込み) / 1 台
(希望小売価格 9,000 円・税抜き)

注意事項 購入の際は、手持ちのラジオなどで設置予定箇所の電波状況を事前に確認してください。周辺の建物や建物の構造などにより受信しにくい場合があります。



スマホでも、パソコンでも

ラジオがないと聴けない。そんなことはありません。お持ちのラジオやカーラジオはもちろん、市公式スマートフォンアプリ「新居浜いんふお」やインターネット (<https://www.jcbasimul.com/radio/860/>) で、いつでも聴くことができます。

コミュニティ FM の送信出力は原則 20W までと決められていて、地域の FM 局と比べ、かなり弱い電波でしか放送ができません。そのため、近くに山やビルがあるなど、住宅環境によっては電波が入りづらいことがあります。そんな場合はアプリやインターネットを活用してください。

スマートフォンアプリ「新居浜いんふお」



アプリ
iOS

アプリ
Android



ここを
クリック

インターネット



ここを
クリック

必要なのは、新居浜愛だけ

求ム！
市民パーソナリティー



最初は番組を聴いてみることから。「自分ならこんな番組にしたい」「この話を聴いてほしいな」。そんな思いが芽生えたとき、今度は発信する側として、Hello! NEW 新居浜 FM78.0 を活用してください。みんなの力で、新居浜をもっと面白くしましょう！

市民パーソナリティーは随時募集しています。応募条件などの詳細は、ハートネットワーク (☎ 32-7777) までお問い合わせください。

Hello!
NEW

新居浜

市役所発就職セミナー

就職活動中の人や市内の高校生に、
新居浜市という就職先、公務員という職業について理解を深めてもらい、
市役所で働くやりがいや魅力を感じてもらうため、市役所発の就職セミナーを開催します。

ちよつと気になるまち



12月28日(月) 13:30～16:00

新居浜市役所 消防コミュニティ防災センター
(旧消防庁舎4階)

対象 市内高校生、就職希望者
(県内外短大、大学生、UIJ ターン就職希望者、
職務経験者)

内容 ・新居浜市、市役所について知る
・職種別先輩職員の **体験談**
・若手職員との **フリートーク**

事前申込が必要です
人事課 HP より申し込み (電話・FAX も可)。

申込期間 12月1日(火)～21日(月)

人事課 ☎ 65-1213 ■ 65-1216

本説明会への参加・不参加は、採用試験の可否には影響しません。



令和2年度入庁職員からのメッセージ



私も昨年このセミナーに参加しました。先輩職員の話聞くことで、具体的に働くイメージが湧き、ここで働きたいという気持ちが強くなりました。

こども保育課 岩崎千紘

1年目から幅広い業務に関わることができ、やりがいを感じています！数年ごとに異動があるため、さまざまな課で活躍ができます。



環境保全課 佐々木裕真



休みが取りやすく、自分の時間を大切にしながら仕事ができます。地域行事に参加しやすい「太鼓祭り休暇」もあります！

保育士 石井里沙

※個人情報の取り扱い

提供いただいた個人情報は、あらかじめ明示した目的の範囲内で利用し、利用目的以外で利用・提供することはありません。

令和2年度新規採用職員作成

生誕100年記念 北代省三・山崎英夫展
 新居浜・東京 実験工房と「ものづくり」の原点



撮影=大辻清司《北代省三（モビール制作中）》1953年

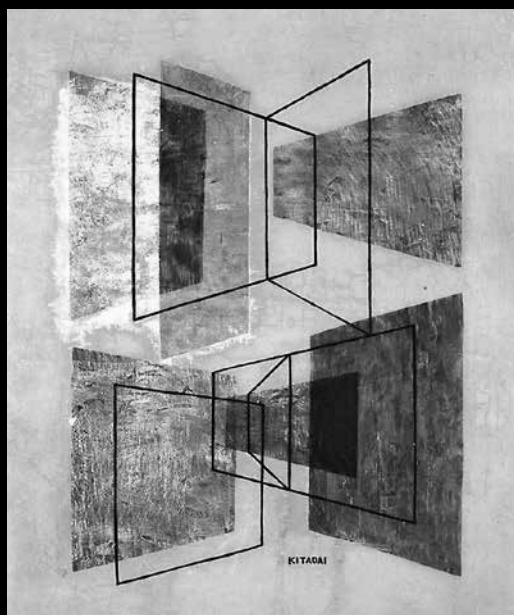

北代省三《回転する面による構成》1951年
 東京都現代美術館蔵



山崎英夫《糸巻き》1970年代頃



山崎英夫《ハンドランチグライダー（182）》1970年代頃

※表記のないものは本館蔵

さかのぼること約80年前の1939年。工都・新居浜では、技術者や指導者育成のため、新居浜高等工業学校（現：愛媛大学工学部）が設立されました。同校では、機械・工作機械・電気・採鉱などの学科が設けられ、県内外から夢や希望を持って集まった多くの若者たちが新居浜の地で専門技術の習得に努めました。

同校の機械科第1期卒業生に、異色ともいえる前衛美術の世界で活躍したアーティストとエンジニアがいました。一人は北代省三、もう一人は山崎英夫です。

二人は機械工学や科学技術の技能をもとに、東京で岡本太郎（前衛芸術家）や瀧口修造（詩人、美術評論家）らにも応援されながら、総合芸術グループ「実験工房」のメンバーとして現代美術の第一線で活躍を続けました。その後も自作の模型飛行機や風の飛行実験などを通じて親交を深め、生涯にわたり「ものづくり」を楽しみ続けました。

本年度、ともに生誕100年を迎えることを記念して、代表作を含む約200点を紹介。実験工房の源流にもつながる「ものづくり」の原点に迫ります。

担当学芸員による
 ギャラリートーク

日時 12月6日(日)、20日(日)
 令和3年1月10日(日)
 各日 14:00～15:00

定員 10人
 ※当日 13:00 から展示室入口で受け付け・先着順、要観覧券

会期 12月5日(土)～令和3年1月17日(日)

開館時間 9:30～17:00（入場は16:30まで）

会場 美術館（あかがねミュージアム2階）展示室1

休館日 12月8日(火)、14日(月)、21日(月)、28日(月)～31日(木)、令和3年1月1日(金)、5日(火)、12日(火)

観覧料 一般500円 ※20人以上の団体料金400円

65歳以上400円、大学生以下および各種障がい者手帳などをお持ちの人（介助者1人を含む）無料 ※チケットは1階総合案内で販売

美術館 ☎ 65-3580 ☎ 65-3581

認知症

を考える

認知症は、誰にでも起こりうる身近な脳の病気です。決して他人ごとではありません。本市では、65歳以上の8人に1人が認知症の可能性があるとされています。

☎ 地域包括支援センター ☎ 65-1245 ☎ 33-5178

認知症を正しく知ろう！

症状は、大きく2つ。脳の細胞が壊れることで起こる「中核症状」と、不安や焦り・環境などから引き起こされる「行動・心理症状」があります。人によって症状の出方や経過はさまざまです。

本人が一番苦しんでいます

認知症に対する誤解や偏見はまだあります。中でも「本人に自覚がない」は大きな間違いです。症状に気付く、心配で心細く、苦しんでいるのは他でもない本人なのです。

不安で分らないことばかりの毎日。それは本人にとって良い環境ではありません。安心感を与えられるよう心掛け、尊厳を持って接することが大切です。

頭ごなしに否定せず、間違ったことを言っているときは、優しく伝えてください。また、混乱させないように、簡単な言葉で短く伝えることを心掛けましょう。

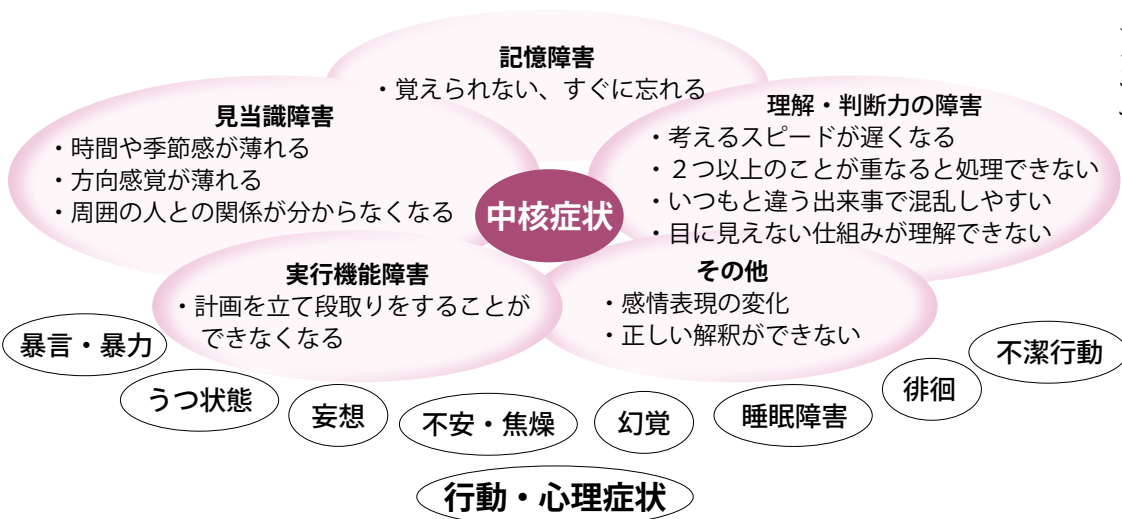

対応の7つのポイント

- ① まずは見守る
- ② 余裕をもって対応
- ③ 声を掛けるときは1人で
- ④ 後ろから声を掛けない
- ⑤ 優しい口調で
- ⑥ 穏やかに、はっきりした話し方で
- ⑦ 相手の言葉に耳を傾けてゆっくり対応

3つの「ない」

- ① 驚かせない
- ② 急がせない
- ③ 自尊心を傷つけない

身近な人が認知症になったら

認知症になっても、知的な機能の全てが一度に失われてしまうわけではありません。分かること・できることはたくさんあります。手助けしてくれる人がいれば、自分でできることも増えます。

また、うれしかったことや嫌な経験はいつまでも心に残ります。周りが温かく接することで、機能低下が緩やかになるとも言われています。

「できないこと」ではなく「できること」を見つけてください。また、「認知症の〇〇さん」ではなく「ご近所

の〇〇さんが、認知症になった」というように、近所の人や友人といった今までの関係性を変えることなく、受け入れましょう。

認知症を予防するために

- ・ バランスの良い食事、定期的な運動、十分な睡眠など規則正しい生活習慣を心掛けましょう
- ・ 介護予防教室、PPK体操や趣味活動に参加しましょう
- ・ 家庭や地域で役割を持ちましょう
- ・ 健康診査を受け、健康チェックを行いましょう

自分のこととして考えよう

認知症になったとき、頼れる人や場所はありますか？ 認知症の人や家族を見守り、お助け隊になる人は身近にたくさんいます。

住み慣れた、馴染みの場所と人の中で安心して生活していけるよう、一人一人が自分に何ができるか考えてみませんか？

認知症は **怖くない**
人生は新たに出發できる



はまちゃん

笑顔で過ごす ことで
進行も遅くなっていくように感じる

みんなに助けられて
本当に **楽しい毎日** が送れている

認知症になった 本人の言葉*

認知症になっても
どんどん **外に出てきてほしい**

自分ごととして考えて ほしい

一人の人間 である
そのことを分かってほしい



あらいさん

※認知症の理解を深める普及・啓発キャンペーン「本人座談会」より抜粋

地域包括支援センターでは

認知症に関するいろいろなサポートを行っています

- 「行方不明になったときが不安…」 ▶ 高齢者見守り SOS ネットワーク
- 「認知症について学習したい！」 ▶ 認知症サポーター養成講座
- 「認知症について学び、集まりたい！」 ▶ オレンジカフェ
- 「認知症かも…」 ▶ 認知症初期集中支援事業

※各事業の詳細は右記 QR コードからご確認ください

※相談は地域包括支援センターまで



市 HP



にじいるケアポータル

11/1 第3回認知症講演会を開催しました



講演会の様子



田中加代さん



齋藤ミヤさん

「身近な人が認知症になったら」をテーマに、第3回認知症講演会がウイメンズプラザで開催されました。

田中加代さん（県認知症介護指導者）は認知症の基礎知識と接し方について説明。ユーモアを交えた講義に、会場は和やかな雰囲気になりました。

また、齋藤ミヤさん（認知症介護経験がある家族）は、家族だからこそ感じる葛藤を踏まえた自身の介護経験を振り返りながら「落ち着いた優しい介護をするために、認知症に関心を持って正しい知識を備えてほしい」と参加者らに訴えかけました。



～令和3年3月末(予定)

バスロケーションシステム実証実験 を行っています

スマートシティ*の実現を目指し、本市ではAIなどの先端技術を活用しながら、地域課題の解決に取り組んでいます。今年度は公共交通の利便性向上のため、市内を運行するバスの「見える化」を実施。11月から順次、市内の各路線でバスロケーションシステム実証実験を開始しています。この実証実験を基に、実生活への実装に向けて検証を行っていく予定です。

問 総合政策課 ☎ 65-1210 ☎ 65-1216

バスロケーションシステムとは？

無料のアプリ「見えバス」を使用することで、バスの運行状況の確認ができるシステムです。

時刻表はもちろん、バス停の位置や路線を簡単な操作で確認することができます。また、ウェブサイトからも同様の情報を取得できます。

対象のバスは2つ！

花ぐるま
(別子山地域バス)



せとうちバス
(市内を運行している路線)



見えバスの 使い方

アプリ「見えバス」を使えば、どこにいてもバスの運行状況が分かるよ。
この機会に、見えバスを使って、路線バスでお出かけしよう！



見えバスくん

注) 実証実験中のため、アプリの動きが遅くなっています。

01 | アプリをダウンロード または サイトにアクセス



スマホアプリ



ウェブサイト

02 | 使用したいバス停 をタッチ



バス停をタッチすると路線の候補が表示されます。乗りたいバスを選びましょう。

03 | 乗りたいバスの時刻 をタッチ



時刻をタッチするとルートが表示されます。目的地の到着時刻を確認することができます。

*スマートシティ…先進的技術を活用して、便利で快適なまちをつくる取り組みのこと。

親しみやすい**広報**を目指して

広報アンケート 結果報告

市民の皆さんに親しみをもってもらえる広報にするため、7月から8月にかけて、市の広報事業に関するアンケートを行いました。

郵送によるアンケートは市内に住む満20歳以上の600人を対象にし、213人から回答を

いただきました。ご協力いただいた皆さん、ありがとうございました。

今月号では、調査結果を一部抜粋して報告します。皆さんのご意見は、今後の広報運営に生かしていきたいと思えます。

アンケートの調査結果（一部抜粋）

問 市のお知らせやイベント情報はどこで手に入れますか。（複数回答可）

1 市政だより（167件）

- 2 自治会の回覧板、広報塔（93件）
- 3 新聞、タウン誌、テレビ（85件）

知人や家族との会話（53件）、ホームページ（39件）、CATVの行政広報番組（16件）ほか

問 市政だよりについて、改善してほしい点やご要望を教えてください。（複数回答可）

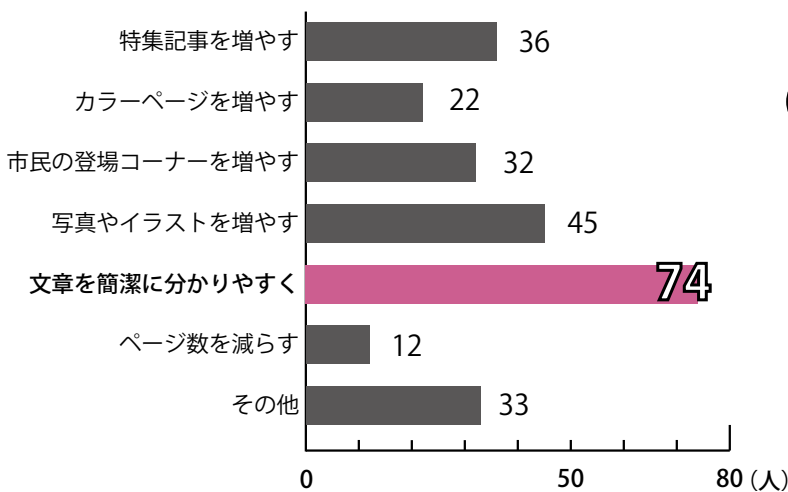

問 広報事業全般（市政だより、ホームページなど）に関するご意見やご要望をお書きください。※一部抜粋

- ・若者が興味湧くような、オシャレなものを期待している。（40代）
- ・誰が見てもわかりやすい！すぐ目的の情報にたどり着ける！市政だよりが楽しみ！そんな誌面にしてください。「月1回発行することになってるから出しとけばいい」みたいなやつつけ仕事になっていませんか？（50代）
- ・市民税を利用して市政だよりを製作しているなら全戸配布すべきと思う。（30代）
- ・災害について広報してほしい。（20代）
- ・ホームページの充実を望みます。先日、親の骨折でギブスの補助金を申請するのになかなか目的のページにたどり着けなかった。（50代）
- ・市民の目線に立った内容になるとよい。（60代）

問 市政だよりを読んでいますか。

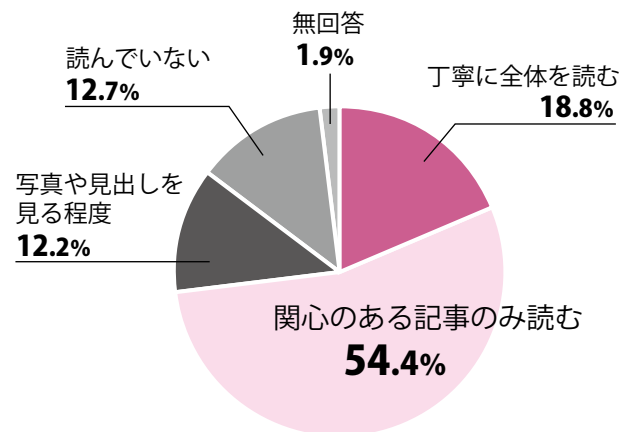

問 皆さんが利用・視聴したことがある市の広報媒体を教えてください。（複数回答可）

1 ホームページ（95件）

- 2 いずれも利用していない（79件）
- 3 CATVの行政広報番組（43件）

公式SNS（22件）、スマホアプリ新居浜いんふお（同）、コミュニティFM（13件）、メールマガジン（8件）

詳しくはHPに掲載

アンケート結果の詳細は、ホームページにも掲載していますのでご覧ください。

HPはこちら▶



市公式アプリ、各種SNSのQRコードは目次（P2）に掲載しています。

〈問い合わせ〉秘書広報課

☎ 65-1251 ☎ 65-1217

教育委員会だより

発達支援課

園や学校・関係機関と連携し、保護者や子どもたちを支援しています

お子さんの発達で気になることがあるときは、一人で悩まずに保護者から直接、または在籍している園を通じて、ご相談ください。また、小中学校入学後も、一人一人の持てる力を最大限に伸ばし、生活や学習上の困難を解決するために適切な支援を行います。学級担任や特別支援教育コーディネーターへお気軽にご相談ください。



こども発達支援センターへ相談に行こう！

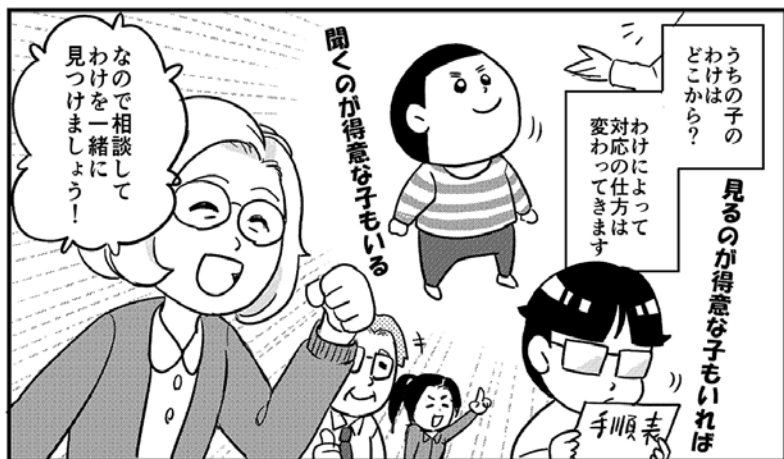

漫画で考える子どもの発達

今月号では、ADHDの当事者で、特別支援教育士としてこども発達支援センターの相談員も務めていた漫画家、あーさんの漫画を紹介します。

お子さんの発達で気になることがあるときは、一人で悩まずに発達支援課（こども発達支援センター）へご相談ください。

※漫画の詳細（冊子）は、発達支援課の窓口でお渡しすることができます。

👑 小・中学生科学奨励賞

身近な出来事、人や物、自然との関わりを通して、科学的な物の見方や関心を高めるために、平成17年度に小・中学生科学奨励賞を創設。今年度で16回目の実施となります。

令和元年度は3,768点もの応募があり、特選6作品、優秀11作品、入選33作品を選出。また、過去5回優秀賞・特選を受賞した児童生徒に授与される「あかがね賞」を2人に贈呈しました。

小中学生ならではのユニークな視点による観察・実験が満載で、審査員も驚かされる研究がたくさんあります。

今年度も12月25日(金)から令和3年1月9日(土)まで、県総合科学博物館で入選作品展を開催します。小中学生の研究成果をぜひご覧ください。



科学奨励賞 優秀



科学奨励賞 特選

学校教育課

地域と連携
特色ある学校づくりを推進

学校教育課では、地域と連携した特色ある学校づくりを進めています。また、子どもたちに必要な知識および技能の習得と、思考力、判断力、表現力、コミュニケーション能力を育むために、子どもたちの挑戦の場を充実させていきます。

コロナ禍で実施を見合わせた事業が多かった中で、予定されている三つの事業について紹介します。

👑 明るい未来へ繋ぐタイムカプセル事業

今年は、修学旅行・運動会など、たくさんの学校行事が中止や変更になりました。特に今年度、小中学校で最後の年を迎える小学6年生、中学3年生は大変悲しい思いをしています。

そのような中、新居浜ライオンズクラブのご厚意により、小学6年生、中学3年生を対象に、タイムカプセル事業を行うことができるようになりました。未来の自分や社会に向けたエールや、今の思いを手紙にして未来へ送ります。タイムカプセルは、市内全小・中学校へ寄贈されます。

このような活動を通して、過去を振り返りながら、今を見つめ、より明るい未来を拓く子どもたちの育成に努めていきます。



👑 新居浜こども美術展

市内の小中学生が学校の図画工作・美術・書写などの教育活動の中で制作した作品の総合的な発表および鑑賞の場として、新居浜こども美術展を毎年開催しています。

今年度で40回目。コロナ禍でも、子どもたちは思いを込めて一生懸命制作に取り組みました。絵画、工作、粘土作品、てん刻、毛筆作品、硬筆作品など、どれも力作ぞろいです。

令和3年2月10日(水)から2月21日(日)まで、あかがねミュージアムで開催します。子どもたちのすてきな作品をぜひご覧ください。

◎市内小・中学校では、各学校のホームページで子どもたちの活動の様子を随時お知らせしています。ぜひご覧いただき、子どもたちの成長を温かく見守ってください。

生ごみダンボールコンポスト講習会

新規講習開催決定 & 受講者募集!!

☎ ごみ減量課 ☎ 65-1252 ☎ 65-1255 ✉ gomi@city.niihama.lg.jp

「ごみ」から「資源」へ

あかがねポイント対象事業!!
毎回100ポイントの獲得で
最大**300**ポイント獲得できます!!

たい肥化ワンサイクル講習



講習内容 全3回のワンサイクル（導入から更新までの約3カ月間）講習
開催日時 導入講習 **12月23日(水)** 10:00から1時間程度
アフターフォロー 令和**3年1月6日(水)** 10:00から1時間程度
更新講習 令和**3年3月17日(水)** 10:00から1時間程度
開催会場 市役所5階大会議室
受講申込 **12月21日(月)**までにごみ減量課まで申し込みください

始めよう!
ダンボールコンポスト!



新居浜市環境推進キャラクター
リサとロージー

導入講習

まずは、**ダンボールコンポストの使い方**を学びましょう。
ダンボールコンポストセットをプレゼント。

アフター フォロー

失敗したとしても大丈夫。導入講習から約2週間後に出てきた疑問
や質問に対する **こつやアドバイス** を講師がお伝えします。
安心して取り組みましょう。

更新講習

3カ月が経過すると、生ごみの減量スピードが鈍くなります。そこで、
継続してダンボールコンポストを使用するために、**中身を更新する
こつ**をお伝えします。**更新に必要な基材をプレゼント。**

ダンボールコンポストとは?

ダンボール箱の中に基材（竹パウダーと、もみ殻くん炭）を入れておき、その中に生ごみを投入し、微生物の力で分解処理させて生ごみをたい肥にする自然に優しい生ごみ処理容器です。

約3カ月間、毎日約500gの生ごみを入れることができます。処理のこつを知っていれば、嫌な臭いもほとんどなく、1日で形がほとんどなくなるまで分解され、生ごみを減らすことができます。

生ごみ以外も有効活用

3Rを進めよう 分別動画公開中

古紙類（雑がみ）やプラスチック製容器包装の分別について、市ホームページに啓発動画を掲載しています。「ごみ」の中に埋もれてしまっている「資源」を無駄にしないよう、分別の徹底をお願いします。





10/7 ゴールへ運ぶ バトンと思い



JOC ジュニアオリンピックカップ全国中学生陸上競技大会 2020（10/16～18、神奈川県）に出場する中萩中学校女子陸上部選手団が市役所を訪れました。

県予選では県タイ記録で優勝。他のチームを引き離すタイムで、全国大会への切符を手に入れました。

「4人全員が諦めずに努力しつかみ取った」とアンカーの高尾明紗選手（3年）。「全国入賞という目標を必ず果たす。3人がつないでくれたバトンと強い思いを、0.1秒でも早くゴールへ持っていきたい」と熱意を込めました。

10/14 こぶし効かせ 太鼓祭りを歌う！

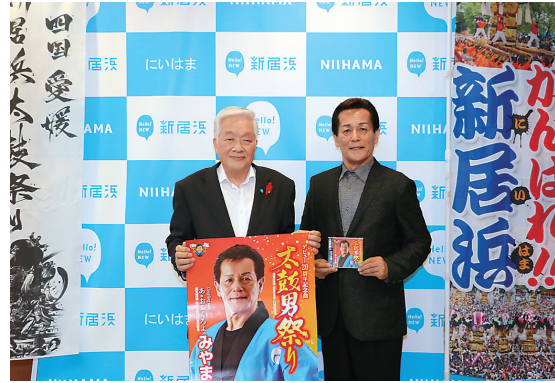

エンヤエンヤ ヨイヤサー。関西を拠点に活動している歌手のみやま健二さんが、デビュー20周年記念曲「太鼓男祭り」を引っ提げ、市役所を訪れました。この曲は新居浜太鼓祭りがモチーフで、ミュージックビデオには市内のスポットや太鼓祭りの様子も収録されています。

みやまさんは市長らを前に熱唱。力強い歌声を響かせ、一同を圧倒しました。みやまさんは「今年のお祭りは中止となってしまったが、僕の歌で少しでもお祭り気分を楽しんでほしい。全国に新居浜太鼓祭りの魅力をPRしたい」と意欲をのぞかせました。

10/25 「にっぽん丸」 初入港を歓迎



クルーズ船「にっぽん丸」が新居浜港に初入港しました。新型コロナウイルスの影響でクルーズ船の商業運航が途絶えていましたが、このクルーズツアーが国内再開第1号となりました。

今回のツアーは、PCR検査の実施や募集人数を絞るなど徹底した感染防止対策の下、新居浜港と長崎県・佐世保港を2泊3日で往復。県内を中心に約200人が参加しました。

入港時の歓迎セレモニーでは、地元高校生による吹奏楽の演奏とよさこいグループの演武で華々しく出迎え。その後、佐世保港へと旅立つ船を見送りました。

10/25 四国中央市消防団との連携を確認



近隣市町消防団合同訓練が黒島海浜公園で行われ、新居浜、四国中央の両市消防団が一堂に会しました。

訓練では山林火災を想定。両市消防団が協力しながらホースを中継し、放水を開始しました。また、10月に協定^{*}を締結したに基づき、(株)新居浜ブロック工業所のミキサー車が出動。消火用水を輸送し布水槽に給水、四国中央市消防団が消火活動にあたりました。

当市消防団長の堀田公^{いさお}さんは「今日の訓練を生かし、今後も各市協力しながら消防力の強化に努めてほしい」と鼓舞しました。

^{*}大規模災害時における生活用水等の確保に関する協定

10/24 キャンドルの温かい光に包まれて



コロナ禍でイベントなどの中止・延期が相次ぐ中、少しでも明るい気持ちになってもらおうと、「一夜限りのキャンドルアート」が惣開小学校・惣開公民館の駐車場で行われました。

デザインは西中3年生が考案。「新居濱まちゆり」のイラストや「がんばろう」の文字の形にキャンドルが並べられました。

約1万個のキャンドルに火がともされると、辺りは幻想的な雰囲気に包まれ、訪れた住民らが思い思いに温かい光に見入っていました。

11/3 応援を力に、タスキをつなぐ



第64回新居浜市中学校駅伝競走大会が行われ、男女ともに西中学校Aが優勝しました。

出場した選手は沿道の応援を力に変え、日頃の練習の成果を存分に発揮しました。

今井聖貴君(西中3年)は「仲間や保護者、先生がいて、1位になることができた」と振り返りました。

優勝チームは下記の通りです。

- ・中学男子…西中学校A(55分57秒、大会新)
- ・中学女子…西中学校A(37分39秒)



【応募方法】お子さんの写真・氏名(ふりがな)・性別・生年月日、住所、保護者氏名、昼間連絡がとれる電話番号、20字以内のコメントを添えて、下記へ郵送・持参・メール(JPEG形式)してください。記入に不備があった場合は、掲載できないことがあります。掲載・非掲載に関わらず、写真は返却できません。平成31年・令和2年2月生まれのお子さんの写真を募集します。締め切りは、令和3年1月4日(月)(執務時間中必着)です。

平成30年・
令和元年12月生まれのお子さんを紹介します。

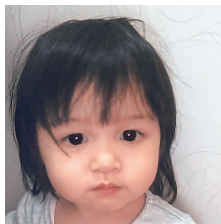

あすは
松本明日葉ちゃん
平成30年12月3日生
沢山、出来る事が増えて
成長が楽しみです♡

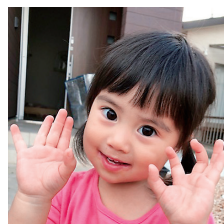

りいな
安藤梨衣菜ちゃん
平成30年12月7日生
好奇心旺盛な活発ガール♡



せら
曾我部扇羅くん
平成30年12月9日生
祝2歳 いっぱい遊んで
大きくなあれ♡

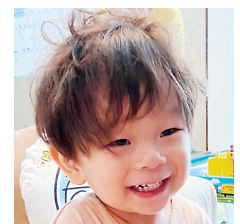

たいし
秋月泰志くん
平成30年12月10日生
元気に2歳おめでとう♡
笑顔が最高!



だいき
日野大樹くん
平成30年12月18日生
末っ子怪獣さん、お兄
ちゃん達と仲良くな



りょうけい
井上凌介くん
令和元年12月5日生
お兄ちゃんといっぱい遊
んで大きくなろうね!



えま
濱田咲舞ちゃん
令和元年12月5日生
祝1歳♡これからも
みんなの癒しでいてね♡



とうま
松浦叶真くん
令和元年12月5日生
1歳おめでとう♡これか
ら元気に育ってね😊



いちか
堀一千香ちゃん
令和元年12月22日生
誕生日おめでとう!
お兄ちゃんと仲良くな!

年末年始の開閉館状況

12月27日(日)までは、通常通りです。

施設名	28日(月)	29日(火)	30日(水)	31日(木)	1日(金)	2日(土)	3日(日)	4日(月)	備考
市役所・市内各支所	○	×	×	×	×	×	×	○	夜間・休日 ☎ 33-5151
上下水道局	○	×	×	×	×	×	×	○	夜間・休日 ☎ 65-1334
◆保健福祉施設関係									
総合福祉センター、別子山分館	○	×	×	×	×	×	×	○	
障がい者福祉センター	○	×	×	×	×	×	×	○	
大島診療所	×	×	×	×	×	×	×	×	
別子山診療所	×	×	×	×	×	×	×	×	
上部・川西・川東高齢者福祉センター	○	×	×	×	×	×	×	○	
ウイメンズプラザ	×	×	×	×	×	×	×	×	
各児童センター・瀬戸児童館	×	×	×	×	×	×	×	×	
瀬戸会館	○	×	×	×	×	×	×	○	
保健センター	○	×	×	×	×	×	×	○	
◆生活環境関係									
斎場	○	○	×	○	×	○	○	○	
清掃センター・最終処分場	○	○	○	×	×	×	×	○	年末年始の搬入はできるだけ避けてください
◆スポーツ関係									
市民体育館・山根総合体育館・多喜浜体育館・山根市民グラウンド・山根公園屋内プール・山根公園テニスコート・グリーンフィールド新居浜・文化振興会館	○	×	×	×	×	×	×	×	
市民テニスコート・市営野球場・東雲陸上競技場	○	×	×	×	×	×	×	○	4日(月)の当日申込はできません。事前申込が必要です
施設名	28日(月)	29日(火)	30日(水)	31日(木)	1日(金)	2日(土)	3日(日)	4日(月)	備考
◆教育文化関係									
各公民館	○	×	×	×	×	×	×	○	
市民文化センター	○	×	×	×	×	×	×	○	
別子銅山記念図書館	×	×	×	×	×	×	×	×	
広瀬歴史記念館	×	×	×	×	×	×	×	×	
あかがねミュージアム	×	×	×	×	×	○	○	○	
新居浜市美術館	×	×	×	×	×	○	○	○	
別子山ふるさと館	○	×	×	×	×	×	×	○	
◆その他									
東平記念館	×	×	×	×	×	×	×	×	
森林公園ゆらぎの森 (作楽工房)	×	×	×	×	×	×	×	×	
// (オーベルジュゆらぎ)	×	×	×	×	×	×	×	×	
マリパーク新居浜	○	×	×	×	×	×	×	○	
マリパーク新居浜(ハーバー部門)	○	×	○	×	×	×	○	○	
マリパーク新居浜(レストラン部門)	○	×	×	×	×	×	×	○	
市民の森・学習館	×	×	×	×	×	×	×	×	
別子ハイツ自然学習館	○	×	×	×	×	×	×	○	
生涯学習センター	○	×	×	×	×	×	×	○	
高齢者生きがい創造学園	○	×	×	×	×	×	×	○	

出生・婚姻届などの戸籍届は、12月29日～令和3年1月3日も宿直（市庁舎地下1階）で受け付けています。マイントピア別子は年末年始も休まず営業します（P36）。

●見やすい場所に貼ってお使いください。

日 SUN	月 MON	火 TUE	水 WED	木 THU	金 FRI	土 SAT
市民課窓口延長取扱業務 (18:15 まで) 住民票の写し・戸籍関係証明書・税関係証明書 (申告が終了しているもの)・印鑑証明書の交付・印鑑登録業務、マイナンバーカードの交付・申請 ※転入届・転出届などの住所変更はできません 市民課 ☎ 65-1232		1 ♥マイントピア別子イルミネーション点灯 (~ 2/28、P36 参照)	2	3 ❖市民課窓口延長	4 + 集団けんしん (保健センター、11月号 P28 参照)	5 ♥生誕 100 年記念 北代省三・山崎英夫展 (~ 1/17、P11 参照)
6 + 集団けんしん (保健センター、11月号 P28 参照)	7	8	9 + 集団けんしん (保健センター、11月号 P28 参照)	10 ❖市民課窓口延長	11	12
13	14	15	16	17 ❖市民課窓口延長	18 + 集団けんしん (保健センター、P31 参照)	19 ♥ふれ愛フェスタ ~ハート FULL 新居浜~ (P26 参照)
20	21 + 集団けんしん (保健センター、P31 参照)	22	23	24 ❖市民課窓口延長	25 ※今月の納期限	26
27 ♥百縁笑点街 & さんさん産直市	28	29 ❖市役所閉庁 (1月3日まで) 【他の公共施設会館状況は P21 参照】	30	31 大晦日	■防災行政無線自動電話応答システム (全市一斉放送の防災行政無線の内容を確認できます。) ☎ 050-3797-2180 ※「固定資産税 都市計画税 (第4期)」「国民健康保険料・後期高齢者医療保険料 (第6期)」「介護保険料 (第6期)」納期限	

外科の休日診療カレンダー 診療時間 (9:00 ~ 17:00)			
6 日(日)	宮下整形外科内科	松神子	☎ 45-3833
13 日(日)	山内クリニック	松木町	☎ 31-7717
20 日(日)	矢野整形外科医院	郷	☎ 67-1753
27 日(日)	いまなかクリニック	高田	☎ 33-5388
31 日(木)	吉松外科胃腸科	田所町	☎ 32-5787

内科・小児科	
診療時間	(内科・小児科) (月)~(土) 20:00 ~ 23:00 (日)・(祝) 9:00 ~ 17:00 ※上記時間帯は小児科医がいなくてもあります。 電話にて問い合わせてください。
	(小児科専門医) (火)・(木) 23:00 ~ 翌朝 6:00 (月)・(水)・(金)・(土) 21:00 ~ 翌朝 6:00 (日)・(祝) 18:00 ~ 21:00 ※小児科専門医の祝日診療については診療していない日がありますので、新居浜市医師会ホームページ (目次→救急医療情報→急患センター) でご確認ください。
場所	新居浜市医師会内科・小児科急患センター 一宮町 1-13-52 (市役所南側) ☎ 32-5658

愛媛県子ども医療電話相談「# 8000」または ☎ 089-913-2777
〔平日〕
19:00 ~ 翌朝 8:00
〔土曜日〕
13:00 ~ 翌朝 8:00
〔日曜日・祝日〕
8:00 ~ 翌朝 8:00
☎ 看護師や医師などが家庭での応急処置の方法などについて、アドバイスします。

※内科・小児科急患センターは、突然急激な症状を発症した患者さんが受診するセンターです。昼間すでに受診した人や、数日前から同じような症状がある人は、翌日医療機関で受診しましょう。



ごみ休業日

ごみ減量課 ☎65-1252

ごみ収集業務、清掃センター、最終処分場

6 日(日)・**20** 日(日)・**27** 日(日)

○ **13** 日(日)は、施設への自己搬入のみ可能です。

【施設へのごみ搬入受付時間】
8:30 ~ 16:00

○ **31** 日(木)は、ごみの収集はありますが、施設への自己搬入はできません。

大型ごみ受付
☎ 31-5300

開庁日の 8:30 ~ 16:00

※家電リサイクル法対象品は収集できません。



※ごみは、ごみステーションのルールを守り、収集日当日に出しましょう (朝 7:30 まで)。

清掃センターからのお知らせ

☎41-4225

年末の清掃センターは、自己搬入する車で混み合い、搬入するまでに大幅な待ち時間が発生しています。ごみステーションに出せるごみは、なるべく自己搬入を避け、決められたごみステーションへのごみ出しにご協力ください。

また、自己搬入する場合も、ごみの分別は必要です。搬入する場合は、ごみの分別を確実に行った上で、早めの搬入をお願いします。

※ **12月31日(木)~令和3年1月3日(日)**は、清掃センター、最終処分場は休みです。

新居浜市長選挙

石川勝行氏が再選

秘書広報課 ☎ 65・1251 FAX 65・1217

任期満了に伴う新居浜市長選挙が11月15日(日)に行われ、現市長の石川勝行氏(72歳)の再選が決まりました。石川市長は、3期目就任に当たり次の通り抱負を語りました。

市民の誰もが幸せを実感できる笑顔輝く新居浜市を目指して

11月18日(水)より、私にとっては、市政運営の第3ステージとなりました。改めて、市民の皆様感謝申し上げますとともに、市民の代表として責任の重さを感じているところです。「新型コロナウイルス対策の推進」「地域経済の活性化」「人



石川勝行氏

口減少問題への対策」など、地域の諸課題は山積してあります。市民の皆様の期待にお応えするため、今後とも積極的に、現場に足を運び、私の理念であります「誠実」「決断」「実行」を胸に、地域や各界、各世代の皆様との対話を重ねてまいりますと考えております。

また、これまでの長年に渡る行政経験を基に、本市の「特性」や「強み」を最大限に生かしたまちづくりを推進し、市民の誰もが幸せを実感できる『笑顔輝く新居浜市』を目指し、全身全霊で取り組んでまいります。

新型コロナウイルス感染症の感染防止対策に関するお知らせ

先日、国の「新型コロナウイルス感染症対策分科会」から「感染リスクが高まる5つの場面」および「感染リスクを下げながら会食を楽しむ工夫」などについて、政府に提言が行われました。

年末年始に向けて飲食や会食の機会が増え、感染リスクの高まりが懸念されています。市民の皆さんは、次の提言内容を参考に、「5つの場面」や感染リスクの具体的な状況を十分に意識して行動してください。 内閣府 HP ↑



① 飲食を伴う懇親会など

- ▶ 飲酒の影響で気分が高揚すると同時に注意力が低下する。また、大きな声になりやすい
- ▶ 狭い空間に、長時間、大人数が滞在すると、感染リスクが高まる ▶ 回し飲みや箸などの共用が感染リスクを高める



④ 狭い空間での共同生活

- ▶ 狭い空間での共同生活は、長時間にわたって閉鎖空間が共有され、感染リスクが高まる ▶ トイレなどの共用部分での感染が疑われる事例が報告されている



② 大人数や長時間におよぶ飲食

- ▶ 長時間におよぶ飲食、接待を伴う飲食などは、短時間の食事に比べて感染リスクが高まる ▶ 大人数の飲食では、大声になり飛沫(ひまつ)が飛びやすくなるため、感染リスクが高まる

③ マスクなしでの会話

- ▶ マスクなしに近距離で会話をすることで、飛沫感染での感染リスクが高まる
- ▶ マスクなしでの感染例としては、屋カラオケなどでの事例が確認されている
- ▶ 車やバスで移動する際の車中でも注意が必要



⑤ 居場所の切り替わり

- ▶ 仕事の休憩時間など、居場所が切り替わると、気の緩みや環境の変化により、感染リスクが高まる ▶ 休憩室、喫煙所、更衣室での感染が疑われる事例が確認されている



☎ 危機管理課 ☎ 65-1282
FAX 33-5180

令和2年度(第3回)市職員採用候補者登録試験

人事課 ☎ 65・1213 FAX 65・1216

試験区分	学歴など	年齢	人員
一般事務(上級)	4年制大学(大学院)を卒業した人または令和3年3月に卒業見込みの人	昭和56年4月2日以降に生まれた人	若干名
土木技術(上級)	4年制大学(大学院)において、試験区分に係る関係学科を専攻し卒業した人または令和3年3月に卒業見込みの人	平成3年4月2日以降に生まれた人	
建築技術(上級)			
機械技術(上級)			
土木技術(中級)	高等専門学校、短期大学または専修学校(専門学校)において、試験区分に係る関係学科を専攻し卒業した人または令和3年3月に卒業見込みの人(4年制大学(大学院)を卒業した人または令和3年3月に卒業見込みの人を除く)	昭和51年4月2日以降に生まれた人	
機械技術(中級)			
土木技術(有資格者)	1級土木施工管理技士の資格を有する人	昭和56年4月2日以降に生まれた人	
建築技術(有資格者)	1級建築士の資格を有する人		
社会福祉(上級中級)	社会福祉士もしくは精神保健福祉士の資格を有する人または令和3年3月資格を取得する見込みの人	昭和56年4月2日以降に生まれた人	
保健師(上級中級)	保健師の免許を有する人または令和3年3月免許を取得する見込みの人		

※高等専門学校、短期大学、専修学校などを卒業した人または卒業見込みの人については、市が準ずると認める人を含みます。

※上級における大学を卒業した人(卒業見込みの人を含む)には、高等専門学校専攻科を修了(修了見込みの人を含む)し、かつ、学士の学位を取得した人(取得見込みの人を含む)を含みます。

受験資格

- ▶性別は問いません▶日本国籍を有しない人も受験可能
- ▶地方公務員法(昭和25年法律第261号)第16条各号のいずれにも該当しない人▶市内に居住する人または採用後市内に居住可能な人で、表に該当する人

試験区分 表の通り。いずれか一つのみ受験可能

受付期間 11月30日(月)~令和3年1月5日(火)

(土・日・年末年始を除く 8:30~17:15)

※郵送の場合は12月24日(木)まで(当日消印有効)

申込用紙 11月26日(木)から人事課、各支所で交付。郵送での請求も受け付け。

試験 第1次試験…令和3年1月17日(日) 13:00~16:40
第2次試験…上記試験合格者に通知

試験会場 市役所

合格発表 第1次試験
令和3年1月下旬

申込・問 〒792-8585 人事課
※詳細は試験要項(市HP閲覧可)をご確認ください



詳しくはこちら→



市庁舎地下食堂運営事業者募集

市職員互助会事務局(人事課内)

☎ 65・1213 FAX 65・1216

募集期間 12月1日(火)~18日(金)

募集要領 12月1日(火)から職員互助会事務局(市役所3階人事課内)で配布

契約期間 令和3年4月1日~令和4年3月31日(予定)

※その後、4月1日~翌年3月31日の1年ごとに5年を限度として契約を更新

事業者選定 応募のあった事業者の中から、意欲や経営の健全性などを総合的に評価して選定。選定された事業者は、市職員互助会からの委託を受け、運営を行います。
その他 応募条件など詳細は募集要項または市ホームページで確認してください。

詳しくはこちら→



日ごろから健康を意識する！

健康に気を付けていても風邪や軽いけがをしたとき

OCT 医薬品※などを利用して自分で手当て

医療機関で受診する手間が省け、費用が抑えられる！

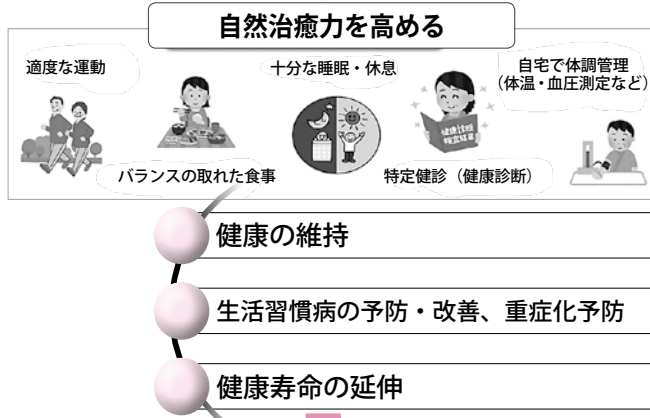

医療費節約につながります！

知っ得!!

医療費控除の特例として新しい控除制度（セルフメディケーション税制）の対象に OCT 医薬品が含まれています。控除制度は特定健診などの定期健康診断を受診している人が対象です。健診の受診と OCT 医薬品を活用しませんか？ 詳しくは厚生労働省のサイトでご確認ください。→



セルフメディケーションとは、自分自身の健康に責任を持ち、軽度な身体の不調は自分で手当てすることです。自分の健康を守ることは医療費の節約につながります。

セルフメディケーションで医療費節約！
自分の健康を守り医療費節約につなげましょう！

国保課 ☎ 65・1219 ☎ 65・1235

医療機関への受診が必要になった時は 適正な受診で医療費の節約を！

① 時間外受診はやめましょう

症状が軽いうちに平日の診療時間内で受診しましょう。時間外受診は割増料金がかかります。

② 重複受診はやめましょう

複数の医療機関にかかると同じ検査や処置を行われ、身体への負担になります。診断や治療に不安を感じる時は納得のいくまで相談しましょう。

③ 柔道整復※などの適正受診

健康保険が適用されるのは外傷性が明らかな負傷の場合です。疲れの解消、身体を癒やす目的での受診は保険適用外となります。

※「接骨院」や「整骨院」など

④ 薬は用量・用法を守りましょう

かかりつけ薬局を持ち、お薬手帳を活用し、必要以上の薬をもらわないようにしましょう。

⑤ 特定健診を受けましょう

特定健診を受け、自覚症状がない生活習慣病を早期発見し、発症予防・重症化予防に取り組みましょう。

飲み残しの薬が医療費の無駄となっています。さまざまな医療機関から処方された薬を残さず全て服用できていますか？

多くの薬が処方されると用法・用量が複雑化し、「飲み忘れ」「飲み残し」が多くなります。残薬がたまるだけでなく、正しく服用できなかったことで症状が悪化し、さらに薬が増えるなど悪循環に陥る危険もあるため、残薬がある場合は医師・薬剤師に伝えましょう。

あなたは大丈夫？

多剤服用
（ポリファーマシー）
重複服用

近年、多剤服用によって副作用や薬物有害事象（薬との因果関係がはっきりしないものを含め、患者に生じる好ましくない、あるいは意図しない兆候、症状、または病气）など、さまざまな問題が起きています。また、異なる医療機関から同じ効能の薬が重複して処方される重複服用も注意が必要です。薬が多くないか重複していないか、かかりつけ薬局で相談を！

※ OCT (Over The counter) 医薬品とは：薬局・薬店・ドラッグストアなどで処方せんなしに購入できる医薬品のことを言います。今までに「大衆薬」「市販薬」と呼ばれていたものの名称が変わったものです。

開催日 **12月19日(土)**
 場所 市民文化センター 中ホール
 開演 13:30～(開場 13:00)
 ※手話通訳・要約筆記あり

入場無料 (先着 250 人)

- ▶第1部
 新居浜市オリジナル動画上映
 「みんなで解消! 部落差別!」
 「思いを受け継ぐ～ 部落差別解消推進法施行から3年…～」
- ▶第2部
 講演 「『疑惑』は晴れようとも」
 講師 河野義行
 (松本サリン事件の第一通報者)
- ▶掲示コーナー
 ○福祉団体バザー
 ○人権啓発コーナー ほか

ご家族、ご近所お誘い合わせの上
 ぜひご来場ください!

※マスクを着用の上、ご参加ください。
 入場時に検温、手指消毒にご協力ください。

2020 ふれ愛フェスタ ～ハート FULL 新居浜～



▶講師プロフィール

河野義行 (こうの・よしゆき)

1950年愛知県生まれ。名城大学理工学部卒業。1994年6月「松本サリン事件」に遭遇。自宅付近からサリンが発生していることから、長野県警の家宅捜査を受け、マスコミから容疑者扱いされる。1995年3月20日「地下鉄サリン事件」発生。結果的に無実が証明され、長野県警本部、国家公安委員長、マスコミ各社が相次ぎ謝罪。長野県公安委員(2005年任期満了)、現在は犯罪被害者支援のNPOリカバリー・サポートセンター副理事長、「報道改革」などを訴え全国で講演活動を行っている。

人権の窓

人権教育課 ☎ 65・1243
 FAX 65・1306

第72回人権週間

12月4(金)から12月10日(木)まで
 は、「第72回人権週間」です。

松山地方務局および愛媛県人権擁護委員連合会では、「誰か」のことじゃない」を啓発活動重点目標とし、人権尊重思想の普及高揚を図っています。この機会に人権意識を高め、相手の気持ちを考え、違いを認め合う心を育てましょう。

人権問題でお困りの人は、みんなの人権110番(☎0570・003・110)までご相談ください。

問 松山地方務局
 ☎ 089・932・0888

平尾墓園の使用者随時募集

環境保全課 ☎ 65-1512
 FAX 65-1255



平尾墓園の空き墓所は、12月1日(火)から随時募集になります。なお、生前の申込受付はできません。詳細については、環境保全課まで問い合わせください。

要件	【次の全てに該当する人】 ①市内に本籍または住所を有する人 ②現在遺骨を所有していて、納骨する場所がないなどの事情のある人 ③過去に市営墓地の使用許可を受けたことがない人
費用	墓所使用料 525,000円(永代) 管理料 2,500円(1年につき) ※別途、墓石購入費が必要です

別子山支所が 移転します!!

別子山支所 ☎ 64・2011
 FAX 64・2150

12/1～

別子山支所は12月1日(火)から別子山公民館に移転します。

← (旧) 別子山甲482番地の3

(新) 別子山甲347番地の1

※電話番号は変更ありません。詳細については、別子山支所まで問い合わせください。

9月市議会定例会

一般質問

9月8日(火)から9月10日(木)3日間の日程で、11人の議員が一般質問を行いました。紙面では一部の質問を要約して紹介いたします。なお、未掲載の質問については、会議録やホームページをご覧ください。

9月8日(火)

自民クラブ(代表質問)
伊藤謙司議員(40分)



(1)市長の今期公約の自己評価について

(2)新型コロナウイルス感染者への対応について

問 市内において、新型コロナウイルス感染者が出た場合、どういった情報が市行政に入り、関係機関にはどのような情報が伝達され、市はどのような対応マニュアルになっているか。

答 本市在住または本市滞在中に感染者が確認された場合は、県から西条保健所を経由して年

齢、性別、症状、行動歴などの情報が市に伝達される。それを受け、市では、新型コロナウイルス感染症対策本部会議において協議を行い、対応策の取りまとめなどを行うとともに、プライバシー保護に留意しながら、必要な事項について広報を行っている。

(3)新型コロナウイルス感染症関連交付金について

(4)学校教育活動等の「学びの保障」について

問 学校教育において、感染再拡大に備えるには、オンラインと従来型対面授業を掛け合わせたハイブリッド授業というものも考えるべき。全生徒へのタブレット導入後、オンライン授業を通常授業の中に組み込むことは考えているか。

答 遠隔地とつないでのオンライン授業は、その地に行かなくても臨場感あふれる情報を得られ有益であり、オンラインで他の教室や他県の学校と交流授業などを行ったり、授業においてオンラインで講師の話の聞こえと聞いた工夫ができることは、教育的な意義があると考え、このような取り組みを通して、オ

ンライン授業を通常の授業の中に取り入れることは可能と考えている。

(5)学校の新しい生活様式について

公明党議員団(代表質問)
高塚広義議員(40分)



(1)第六次長期総合計画について

①基本構想及び基本計画
②地域コミュニティの充実

(2)行政改革大綱について

(3)新型コロナウイルス感染症対策について

①感染拡大に伴う支援策
②避難所運営
③感染拡大防止に係る工事の設計変更

(4)防災・減災対策について

①危機管理体制
②避難行動要支援者

問 大規模災害時に、自力で避難が困難な高齢者や障がい者などの配慮が必要な人(避難行動要支援者)が孤立せず安心して避難できるように、避難行動要支援者名簿が作成されているが、今後随時更新を行い、また要支援者名簿を活用し避難訓練などを行うべきでは。

答 避難行動要支援者名簿につ

いては、毎年調査しており、本人、家族、民生委員、自治会からの情報により随時更新している。迅速かつ適切な避難行動につなげるためには、平時から近隣住民と連携し、避難経路の確認や避難訓練を重ねておくことが重要であるため、地域支援者や自治会、自主防災組織に協力をお願いし、防災訓練への参加などを促す。

③被災地支援

(5)がん対策について

①がん検診

②在宅ターミナルケア支援事業
(6)救急ワークステーションの導入について

(7)マイナンバーカード等の窓口

対応について

問 市役所1階の窓口が、毎日のように各種手続きのために大変に混雑し、常に待ち時間が発生している。そこで、コロナ禍で混雑を避けたい市民の気持ちに応えるため、窓口の混雑状況がスマホやパソコンで確認できる「混雑ランプ」サービスを導入すべきでは。

答 ここ数カ月のマイナンバーカード申請数は、前年同期期の10倍以上で、窓口の常態的な混

雑が続いていることから、混雑解消の一つの方策として、各窓口の手続き別の待ち人数や呼び出し番号をスマートフォンなどのウェブ上で確認できるナビシステムを導入する予定としており、待合スペースでの滞在時間の短縮を図り、密の発生を防止したい。

**新居浜の未来を考える会
(代表質問)**
神野 恭多議員 (40分)



(1) 新型コロナウイルス感染症について

① 本市の取組状況

② 医療体制の維持、確保

問 冬にかけてインフルエンザが流行することにより、コロナがインフルかわからない患者が地域の診療所に相次ぐ恐れがあり、これによる地域医療の衰退を危惧する。ドライブスルー検査などでコロナかインフルかのスクリーニング機能が必要と考えるが、いかがか。

答 季節性インフルエンザの流行期に備え、新型コロナウイルス感染症およびインフルエンザの検査体制や医療提供体制の確保が何よりも重要であると考えており、重症化の恐れがあ

る高齢者への季節性インフルエンザ予防接種補助の拡充や新居浜・西条圏域におけるドライブスルー方式の検体採取の実施など、感染症拡大防止方策について、愛媛県および医師会と協議を検討している。

③ さらなる経済支援の促進

④ 子どもたちの笑顔の拡充

⑤ 市民一斉清掃の中止の影響

(2) ローカル5Gについて

① 新居浜をローカル5Gの聖地に

問 先進性を武器とし、さまざまな展開や可能性を秘めたローカル5Gを強力に推し進める必要性を感じるが本市の考えは

いかがか。また都市部はもとより中山間地域などにおいて多岐にわたる演繹的活用が期待される5Gの基幹インフラとなる光ファイバーの回線整備状況は。

答 全国の実証実験の結果を検証した上で最新の情報を収集し、新居浜地域スマートシティ

推進協議会においても検討を進め、利便性の向上、防災・減災対策に効果がある事業を実施できるよう取り組んでいく。また、光ファイバーの整備状況は、別子山・大島地区を除くと99・6%

であり、別子山地区では、本市が光ファイバーケーブルを地区まで敷設している。大島地区では、陸上部からの4Gの通信及び高速無線を利用したサービス提供が行われており、今後も、通信事業者と協力し、5Gを活用した検討を進めていく。

② 移住定住の促進

(3) SNSにおける誹謗中傷対策について

(4) eスポーツの促進について

(5) スクールノマドについて

(6) 消防・防災体制の充実について

9月9日(水)

自民クラブ

小野 辰夫議員 (30分)



(1) 特別定額給付金とマイナンバーカードについて

(2) 新型コロナウイルス禍における学校教育について

(3) 国際交流協会について

(4) 沢津・垣生海岸堤防上の街路

灯について

問 南海トラフ巨大地震対策で約3キロメートルのかさ上げや

海岸道路の整備が行われ、その

影響により交通量および歩行者利用が増えているが、夜間通行するにも街路灯がない。地域の防犯上、安全上の対策面からぜひ防犯街路灯の設置をお願いしたい。

答 堤防道路は愛媛県が管理のために車両などの通行が可能な状況としているもので、一般の通行を規制はしていないが道路に寄与したものではないため、管理上において街路灯を設置する必要がないことから管理者による設置は難しいと考えている。また、管理者以外が工作物を設置するには占用許可が必要となる。

(5) 敷島橋について

問 敷島橋は架橋後58年経過し、また架設年が古いため橋脚の数が21本もあり、台風などで流木などが引つ掛かると、水位が一気に上昇し大規模な河川氾濫が懸念される。最近予測不能な豪雨が頻発しているため、老朽化と防災上の両面から早く架け替えをお願いしたい。

答 昨年度実施した法定点検の結果、早期に措置すべき状態であり、今年度は通行者への当面の安全対策として橋桁などのコ

ンクリート落下防止のための部分的修繕を予定しているが、長寿命化を図るには、本格的な修繕、改修工事が必要と考えている。今後架け替えを含めた老朽化・防災対策の検討を進めるとともに、適切な橋の管理に努める。

(6) 支部社会福祉協議会の財源について

無党派
井谷 幸恵議員 (10分)



(1) 学校給食施設整備基本計画について

- ① 学校給食検討委員会の要望
 - ② 食育の位置づけ
 - ③ センターでの食育と自校方式の重要性
- (2) 新型コロナウイルス感染症対策について
- ① 本市の状況
 - ② エッセンシャルワーカー等のリスク
 - ③ PCR検査拡充の必要性

無党派
片平 恵美議員 (10分)



(1) 王子幼稚園の閉園に関する対応について

- ① 地域、保護者との意見交換会
- ② 閉園決定の通知の時期
- (2) 学校給食におけるアレルギー対応について
- ① 基本姿勢
- ② 対応人数と将来的な見込み
- ③ 共同調理場での対応
- (3) 新型コロナウイルス感染症対策としての保険料の減免について

新居浜の未来を考える会
米谷 和之議員 (20分)



(1) 防災体制について

- ① 豪雨災害対策
- ② 避難所及び福祉避難所
- ③ 地域防災計画の改定

無党派
小野 志保議員 (10分)



(1) 学校給食施設整備基本計画について

- ① パブリックコメントの結果
- ② 7100食のリスクマネジメント
- ③ 調理従事者の環境整備と建設に係る協議

9月10日 (木)

④ 地産地消

公明党議員団
藤原 雅彦議員 (30分)



- (1) 地域コミュニティについて
- (2) 財政運営とICT活用について
- (3) 母子世帯における養育費について

問 母子世帯の養育費の受け取りが少ない現状を踏まえて、保証会社などを活用して、「不払い養育費の立て替え」に取り組みむべきと思うが、所見を伺う。

答 不払いの養育費の助成事業については、ひとり親家庭の貧困防止になる事業であるため、実施可能性について調査研究する。今年7月から厚生労働省により、児童扶養手当および養育費に関する意識調査が行われており、児童扶養手当受給者の経済的な状況や養育費受給についての全国的な傾向などが判明するため、その結果を踏まえ、ひとり親施策に反映していきたい。

(4) ごみ出し支援について

問 「四国一子育てしやすいまち」を目指すためにも、ふれあい収集事業に、妊娠期や3歳未満の乳幼児がいて、早朝勤務や

単身赴任などで家族の協力が得られない世帯を含むことはできないか、所見を伺う。

答 早朝勤務や単身赴任などで家族の協力が得られない子育て世帯のふれあい収集実施については、少子化が急速に進展する中、ライフスタイルの変化による多様な子育てニーズに応え、健やかに子どもが育つ環境づくりのためには有効な方策の一つと考えており、今後、国からの通知や他市の動向などを注視し、情報収集に努める。

- (5) 使用済み紙おむつについて
- (6) 新型コロナウイルス禍における避難所運営について

自民クラブ
伊藤 優子議員 (30分)



(1) 新型コロナウイルス感染症への対応について

- ① 健全化判断比率
- ② 対策店舗の利用喚起

問 新居浜市は、財政力指数や経常収支比率のほか、財政健全化に係る指標、実質公債費比率や将来負担比率は良い数字だったが、コロナ禍での来年度の見通しはどのようになるのか。ま



新居浜市議会



←新居浜市議会のホームページへ
映像配信や会議録でさらに詳しく！

問 策定中の第六次長期総合計
画の具体的な施策の大綱と重点

(6)子育て支援について

- (5) 新型コロナウイルス禍における学校の対応について
- (4) 成年後見制度利用促進のための施策について
- (3) レジ袋削減に関する取組について
- (2) ごみ問題と自治会加入促進について
- (3) 市長のメッセージ

た、市長として、三密対策をしている店舗への利用の喚起について、どうするのか。

答 実質公債費比率と将来負担比率は本年度と同水準で推移すると考えているが、経常収支比率は、市税収入の落ち込みによる数値の悪化を危惧しており、さらなる歳出の抑制と限られた財源の有効活用に努める。店舗の利用喚起については、感染症対策を宣言した店舗においてあかがねポイントを付与するキャンペーンの実施や、ステッカーの掲示により一定の周知ができたと考えている。今後も利用喚起策を検討し、社会活動を活性化できるような事業者支援に取り組みたい。

- (1) アフターコロナの時代について
 - ① 新居浜駅開業100周年記念事業
 - ② 住みやすい都市
- (2) 新居浜駅周辺整備構想について
 - ① 駅南地区
 - ② 都市拠点施設の整備
 - ③ 南北一体化

新居浜の未来を考える会
合田晋一郎議員(10分)



プロジェクトへ、若いママさんたちの意見はどのように取り入れるのか。また、特定不妊治療へのさらなる増額補助をお願いしたい。

答 長期総合計画策定時のワーキンググループにおいて、地域子育て支援拠点や保育施設の代表者参加のもと、貴重な意見や提案をいただき、計画案に反映している。不妊治療については、県内でも助成額は高額であり、また今年度に増額したばかりであるため、現在の補助を継続しながらその効果を検証するとともに、財政状況などを勘案し検討していく。

12月市議会定例会

時間 午前10時開会

本会議はCATV112チャンネルで生中継と録画放送、市議会ホームページで動画配信を行っています。

開催日	内容
11月30日(月)	議案上程、説明、質疑、委員会付託 決算特別委員長報告、討論、採決
12月8日(火)	一般質問 藤田 豊治 議員(30分) ・予算質疑 黒田 真徳 議員(30分) 篠原 茂 議員(30分)
12月9日(水)	一般質問 大條 雅久 議員(30分) ・予算質疑 河内 優子 議員(30分) 伊藤 嘉秀 議員(30分) 小野 志保 議員(10分)
12月10日(木)	一般質問 片平 恵美 議員(10分) ・予算質疑 白川 誉 議員(30分) 合田晋一郎 議員(30分) 井谷 幸恵 議員(10分)
12月11日(金)	企画教育委員会開催 経済建設委員会開催
12月14日(月)	市民福祉委員会開催
12月17日(木)	委員長報告、討論、採決

決算特別委員会 開催報告

9月市議会定例会にて付託された令和元年度決算認定議案の審査のため、10月20日(火)から23日(金)までの間、決算特別委員会を開催しました。20日(火)は市内10カ所の現地調査、21日(水)から23日(金)までは決算の認定審査に係る質疑および採決を行いました。

議事課

☎ 65-1321
FAX 65-1322



決算特別委員会現地調査
(端出場水力発電所整備事業)

乳幼児 ※乳児一般健康診査受診票は、生後2カ月ごろに予防接種手帳と併せてお送りします。
コーナー ※5カ月児健康相談では、親子のふれあいを支援するため、絵本などが入ったブックスタートと、積み木などが入ったウッズスタートをお渡ししています。

乳幼児一般健康診査

内容 (対象月齢)	方法	必要なもの
1回目 (3~4カ月)	委託医療機関で 診察時間内に実施	・乳児一般健康診査受診票 ・母子健康手帳
2回目 (9~11カ月)		

保健センターで実施する健康相談・健康診査

内容 (対象月齢)	日程	受付時間
5カ月児健康相談 (R2年7月生)	12月8日(火)、11日(金)	9:30~10:30
1歳6カ月児健康診査 (H31年4月生)	12月15日(火)、16日(水)、17日(木)	13:20~14:20
3歳児健康診査 (H29年5月生)	12月2日(水)、3日(木)、7日(月)	12:50~14:00

◎3密を防ぐため日程・受付時間を調整し、個別に通知しています。
 ◎これまでに健診を受けていない人で、希望する人は保健センターまでご連絡ください。

保健の窓口

Window of the health



新居浜市保健センター
〒792-0811
庄内町4-7-17
☎35-1070 ☎37-4380





子どものむし歯予防教室

要予約

令和元年度の本市の1歳6カ月児健康診査では、むし歯のある幼児の割合は0.9%ですが、3歳児健康診査では13.7%と増加しています。

保健センターでは、1歳9カ月から3歳未満のお子さんを対象に歯科健診とフッ化物塗布を行っています。フッ化物塗布を行うことで、歯を強くし、むし歯を予防することができます。お子さんのむし歯ゼロを目指して、ぜひお越しください(過去にむし歯予防教室を受けた人を除きます)。

内 歯科健診・フッ化物塗布(1歳9カ月~3歳未満)
日 12月10日(木)、令和3年1月21日(木)、2月13日(土)、3月18日(木)
 13:00~14:30
¥ 無料 **申** 保健センター ☎ 35-1070

すこやかダイヤル
 保健センター ☎35-1070
 すまいるステーション ☎35-1101
 保健師・栄養士・歯科衛生士などが健康に関する相談をお受けします。

♥体組成測定日
日 12月1日(火) 13:30~15:30
 22日(火) 9:30~11:30
 令和3年1月14日(木) 13:30~15:30
定 1日30人(要予約)
¥ 無料
申 保健センター ☎ 35-1070

集団けんしん

申込先 保健センター ☎ 35-1308 国保課 ☎ 65-1219 ※定員有 (先着順)

けんしん日程		特定健診	肝炎ウイルス	大腸がん	胃がん	肺がん X線	前立腺がん	子宮頸がん	乳がん マンモグラフィ	若年者健診
受付時間 ○ 8:30~11:00 △ 9:30~10:30 ★ 13:00~14:00	対象者	40~74歳の国保加入者	40歳以上(過去受診者を除く)	40歳以上			40歳以上男性	20歳以上女性 (昨年度受診者を除く)	40歳以上女性	18~39歳男性
	自己負担金	無料	無料	無料	無料	無料	無料	無料	無料	500円
12月18日(金)	保健センター	○	○	○★	○	○★	○	★	○★	
12月21日(月)		○	○	○★	○	○★	○	★	○★	
1月12日(火)		○	○	○★	○	○★	○	★	○★	○
1月17日(日)		○	○	○	○	○	○	△	○	
1月20日(水)		○	○	○★	○	○★	○	★	○★	

※新型コロナウイルス感染症拡大防止などにより急きょ中止となる場合があります。
 ※けんしん日の約1週間前に書類などを送りますので、希望日の3週間前までに申し込んでください。



STOP 喫煙

たばこは、がんや心疾患などの
最大の危険因子です!!

喫煙や受動喫煙は生活習慣病の危険因子であるばかりでなく、胎児や子どもの成長にも害を及ぼします。

そして健康増進法の改正に伴い、令和2年4月から多くの施設で原則屋内禁煙となりました。

本人がたばこを吸っている場合



たばこの煙には発がん性物質が約70種類。「ニコチン」の依存性によりやめにくい

周りの人がたばこを吸っている場合



副流煙には有害物質が主流煙の数倍多く含まれ、ガンや乳幼児突然死症候群、喘息のリスクを高める

9月25日(金)に開催した健康都市づくり推進員研修会の講習ポイント!!



かとうクリニック院長
加藤 正隆氏

テーマ 「With コロナ時代のたばこ対策」

①新居浜市の喫煙率は県全体と比べて男女ともに高い!

市町別標準化該当比 (2017)

	男性	女性
愛媛県全体	34.0%	7.7%
新居浜市	34.7%	8.1%

②加熱式たばこも有害!

紙巻きたばこと同様に、ニコチン・発がん性物質が多く含まれています。

③たばこ問題は10代から

喫煙者のうち、20歳までに喫煙を開始した人が90%!

④新型コロナウイルス感染症のリスクを高めてしまう!

喫煙室は代表的な「3密」環境です。また喫煙者は肺の機能が落ちているため、重症化・死亡するリスクを高めてしまいます。

禁煙を始める人へ

吸いたい気持ちの対処法を練習しよう!

吸いたくなる場面	代わりにする行動
朝起きてすぐ	すぐに顔を洗う
食事の後	歯磨き
仕事の休憩時間	職場の人に禁煙宣言をする
帰宅時の車の中	深呼吸



詳細はこちら

出典：厚生労働省生活習慣病予防のための健康情報サイト
<https://www.e-healthnet.mhlw.go.jp/information/tobacco/t-06-002.html>

お医者さんと一緒に禁煙を始めませんか!

市内には禁煙外来がある医療機関があります。お医者さんと二人三脚で頑張りませんか。

禁煙外来で治療を完了した人にあかがねポイント200ptプレゼント!詳しくは保健センターへ



保健センター
HP

新居浜市医師会提供

健康手帳 Vol.293

<きれいな爪への栄養素>

身体の状態が良くないと、爪の色が悪くなったり、薄くなって反ってきたり、もろく折れやすくなったりします。

きれいな爪への栄養素を列挙しましょう。

(1)爪の主成分は、ケラチンというタンパク質

良質なタンパク質は、鶏のささ身や胸肉、卵をはじめ、豆腐や納豆などの大豆製品、青魚、サケなどに多く含まれています。

動物性のタンパク質と植物性のタンパク質、それぞれをバランスよく取る。

(2)ビタミンA

鶏のレバーやニンジン、ホウレン草などの緑黄色

野菜、アナゴ、銀ダラ、バターなどに多く含まれています。

(3)ビタミンB2

食材は、豚レバー、牛レバー、ウナギ、乳製品、アーモンドなど。

(4)ビタミンE

カボチャやホウレン草、タラコ、イワシ、ウナギ、アボカド、キウイフルーツ、卵、ピーナツなどのほか、植物油。

(5)鉄分

鉄分が多い食材といえばレバー類が有名ですが、中でも豚レバーに一番多く含まれています。他には牛ヒレ肉、鶏もも肉、ウナギの肝、マグロの赤身、アサリ、ヒジキ、小松菜、大豆製品など。

ビタミンCも一緒に取る。

さあ、おいしく食べて頑張ってください。

●開催中です！SUNSHINE MARKET in EHIME (サンシャインマーケットインエヒメ)

県では、コロナ禍におけるイベント中止により、販売機会が減少した生産者を支援するため、新しい生活様式の中で、農産物などを販売するオンライン・イベントを開催中です。

特設サイトから参加いただき、生産者自慢の逸品を買い求めください。県産品が当たるプレゼントなど、さまざまな企画を用意しています。

特設サイト開設期間

～12月20日(日)(特設サイト終了後も、生産者個別ECサイトで引き続きお買い求めできます)

問 県ブランド戦略課

☎ 089-912-2541

HP: <https://bit.ly/3nWpGOo>

マーケットのHPはこちら→



●STOP! コロナ差別 ～愛顔を守ろう～

私たちの敵は「人」ではなく「ウイルス」です。インターネット、SNSなどでの無責任な情報発信はせず、思いやりの気持ちを持ち、差別や偏見をなくしていきましょう。

【人権に関する電話相談窓口】

● 県人権啓発センター

☎ 089-941-8037

● みんなの人権 110 番

☎ 0570-003-110

問 県人権対策課 ☎ 089-912-2456



来庁せずに窓口の混雑状況をチェック！

混雑ナビシステム導入

11月2日(月)から、市民課窓口で混雑ナビシステムを導入しました。スマホやパソコン (<https://i-ban.com/niihama/>) から、各窓口の現在待ち人数と、現在手続き中の受付番号を確認することができます。問 市民課 ☎ 65-1232



【混雑ナビシステムイメージ】

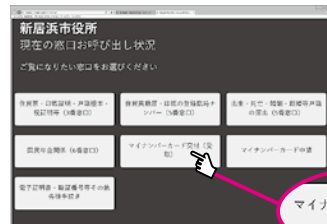

状況を知りたい窓口を選び…



待ち人数をチェック！

令和2年 年末の交通安全県民運動

期 間 12月21日(月)～31日(木)

スローガン

「ハイビーム こまめに活用 事故防止」

【運動の重点】

- ① 高齢者の交通事故防止
- ② 飲酒運転の根絶
- ③ 夕暮れ時と夜間の交通事故防止 (特に横断歩行者の事故防止)
- ④ 自転車の安全利用と「シェア・ザ・ロード」の精神の普及促進

※県民一人一人が交通ルールの順守と正しい交通マナーを実践し「交通事故を起こさない」、「交通事故に遭わない」よう取り組み、「交通事故のない社会」の実現を目指しましょう。

～12月31日(木)

夕暮れ時の早めのライト点灯・前照灯のこまめな切り替えキャンペーン実施中です。

問 危機管理課 ☎ 65-1282

●資産税課からのお知らせ

◆家屋の取り壊しについて

固定資産税は、毎年1月1日現在の状況で課税されます。そのため、建物を取り壊した場合、その翌年から課税されなくなります。市では、その確認調査を行っていますが、建物が密集している地域では確認が困難な場合があります。適正な課税のため、建物の全部または一部を取り壊した場合は、ご連絡ください。

◆償却資産の申告準備はできていますか？

事業を営んでいる人は、個人法人を問わず、その事業用資産*の所有状況を申告する義務があります。

なお、令和2年中に資産の増減がなかった場合や廃業、解散をした場合も申告が必要です。

※事業用資産…事業に用いるために所有する構築物、機械、備品など。賃貸アパートや店舗、倉庫などに設置した太陽光発電設備、自動車税および軽自動車税の対象でない大型特殊自動車も含まれます。

申告期限 令和3年2月1日(月)

◆新型コロナウイルス感染症の影響で収入が減少した中小事業者などの皆さんへ

本年2月から10月までの連続する任意の3カ月の収入が、昨年同時期と比べて大幅に減少した場合、令和3年度課税の一年分に限り、償却資産税および事業用家屋に係る固定

資産税などを軽減できる特例があります。詳細は資産税課ホームページ (<http://www.city.niihama.lg.jp/soshiki/sisanzei/>) をご確認ください。所定の様式 (HP からダウンロード可) を償却資産申告書と併せて申告期限までに提出してください。

申告期限 令和3年2月1日(月)

問 資産税課 ☎ 65-1225

●新型コロナウイルス感染症に関わる国民健康保険料の減免について

新型コロナウイルスの影響により、新居浜市国民健康保険に加入している世帯の主たる生計維持者の収入が減少した場合などに、令和2年2月から令和3年3月分までの保険料の減免を受けることができます。詳細は国保課のホームページでご確認ください。

※令和3年6月を過ぎると申請できなくなります

問 国保課 ☎ 65-1230



●ひとり親世帯臨時特別給付金の申請はお済みですか？

新型コロナウイルス感染症の影響により、収入が減少したひとり親世帯に対し、世帯支援のための臨時特別給付金が支給されます。対象の方は早めに支給要件をご確認ください。※申請には収入額が分かるものなどの書類提出が必要です。

●基本給付

1世帯あたり5万円を受け取れます (第2子以降1人につき3万円を加算)

●追加給付

1世帯あたり5万円を給付

問 子育て支援課

☎ 65-1242

給付金の詳細はこちら→



●「愛媛で食べよう Go To Eat キャンペーン」について

新型コロナウイルス感染症の拡大以来、厳しい状況に置かれている飲食店を応援するため、「愛媛で食べよう Go To Eat キャンペーン」を展開しています。購入額の25%を上乗せしたプレミアム付飲食券を販売。市民の皆さんの利用で飲食店を支え、農林水産物の消費拡大にご協力をお願いします。

食事券 4,000円

(額面 5,000円分：500円×10枚)

販売期間 令和3年1月31日(日)まで

利用可能期間

令和3年3月31日(水)まで

購入場所 県内のイオン、フジ、郵便局 (市内は別子郵便局のみ) などで販売。無くなり次第終了。一人当たり1回の購入は5セットまで

利用可能な飲食店 県内の飲食店

(事前に登録された店舗で利用可)

問 Go To Eat キャンペーン愛媛事務局

☎ 089-945-3220

詳しくはこちら→



消費生活センター一通信 ⑧

消費生活センターをご存知ですか？

消費者と事業者の間に発生したトラブルを相談するところですよ!!

消費生活センターは消費者安全法に基づき、平成22年4月に設置されました。消費者と事業者の間に発生したトラブルを解決するため、消費生活相談員が助言やあっせんを行っています。市では消費生活相談員を3人配置し、毎日、電話や窓口での相談に応じています。相談内容は年齢層や性別によりさまざまですが、令和元年度は840件の相談がありました。少しでもおかしいと感じたら、一人で悩まず早めに消費生活センター (☎ 65-1206) までご連絡ください。なお、相談内容は厳守されます。

◎主な相談内容

- ◆訪問販売による必要のない契約の勧誘
- ◆健康食品やダイエットサプリなどの定期購入トラブル
- ◆アダルトサイト閲覧による高額請求
- ◆多重債務に関する相談
- ◆注文した品物と違う品物が届く など

消費生活センターが設置されて10周年を記念して、マスコットキャラクターが誕生しました!!



こだぬき ぼんこ

消費生活センターに住み続けている小女郎狸です。消費生活センターが発行する広報誌やホームページでさまざまな情報をお届けします。



いたずら ぼんた

いつもトラブルを起こして、こだぬきぼんこを困らせようとしている、おともだち。

問 消費生活センター ☎ 65-1206 (平日 8:30～17:00)

●愛媛県民限定 地域住民のための
コンサートチケット販売について

内 日本を代表する金管・打楽器奏者による「なぎさブラスゾリストン」が新居浜に集結！金管五重奏と打楽器によるアンサンブルをお楽しみください。

日 令和3年1月29日(金)

18:30～(17:30開場)

場 市民文化センター大ホール

¥ 全席指定(一般:1,000円、高校生以下:500円) ※愛媛県内居住者限定、未就学児入場不可

チケット販売 12月1日(火)から文化振興課、市民文化センター、図書館、広瀬歴史記念館の窓口で販売。

※本コンサートは、(公財)三井住友海上文化財団の助成により、特別料金に設定しています。

※予約管理システム →
からも予約可



問 文化振興課 ☎ 65-1554

その他

●国民年金基金のご案内

国民年金基金は、自営業やフリーランスなど国民年金第1号被保険者の皆さんが安心して老後を過ごすように、国民年金(老齢基礎年金)に上乘せる公的な年金制度です。国民年金に強制加入している人に加え、60歳以上65歳未満の人や、海外に居住している人で国民年金に任意加入している人も加入できます。

●国民年金基金の5つのメリット

- ①終身年金が基本なので、一生受け取りが可能
- ②途中で加入人数を変更しなければ、加入時に将来受け取る年金額が確定し、加入時の掛金は払込期間終了まで変わりません
- ③遺族補償のあるタイプを選択している場合、万が一早期に亡くなったときは遺族に一時金が支給されるので掛け捨てになりません
- ④掛金が全額「社会保険料控除」の

対象となり、確定申告で税金が軽減されるほか、受け取る年金も「公的年金控除」の対象となります

⑤ライフプランに合わせ、年金額や受取期間を設計できます

資料請求・問 全国国民年金基金愛媛支部 ☎ 0120-65-4192

●萩生河之北の一部地区土地登記の完了について

内 平成25年度に着手した萩生河之北の一部地区の地籍調査について、成果を法務局に送付し、10月に登記が完了しました。

このことにより、地籍調査で行った土地の分割や合併、地目や地積の変更などが登記され、法務局の公図も復元性のある地籍図に改められました。対象範囲などの詳細については、問い合わせください。

なお、地籍調査で面積などに大幅な変更があった場合には、令和3年度から固定資産税などに反映されることとなります。

問 国土調査課 ☎ 65-1470



あかがねミュージアム 2F

新居浜市美術館 情報

【美術館開館時間】 9:30～17:00

【12月の休館日】 8日(火)、14日(月)、21日(月)、28日(月)、29日(火)
30日(水)、31日(木)

あかがねミュージアム ☎ 31-0305 ☎ 31-0306
新居浜市美術館 ☎ 65-3580 ☎ 65-3581
<https://www.city.niihama.lg.jp/soshiki/bijutu/>

【皆さんへのお願い】 ①原則、正面玄関から入館(車イスを利用の方は、これまで通り地下通用口のインターホンで職員を呼んでください) ②マスク着用、検温、手指のアルコール消毒(イベント内容により入館票の記入が必要な場合があります)

展示会名	内容・場所	日時	観覧料
生誕100年記念 北代省三・山崎英夫展 新居浜一東京 実験工房と 「ものづくり」の原点	戦後日本を代表する前衛芸術グループ「実験工房」の中心メンバーであった北代省三と山崎英夫の生誕100年を記念した展覧会を開催。新居浜高等工業学校(現・愛媛大学工学部)で培われた二人の科学や技術への関心や、創作活動と交流について、作品資料約200点から紹介することにより、実験工房の源流にもつながる「ものづくり」の原点に迫ります。【展示室1】	12月5日(土)～ 令和3年1月17日(日)	一般500(400)円 65歳以上400円 大学生以下および各種障がい者手帳を持っている人(介助者1人を含む)無料 ※()内は20人以上の団体料金
新居浜の美術 コレクション展示 第Ⅱ期	市美術館が所蔵する美術品や資料について、新居浜および地域ゆかりの美術を中心に紹介します【展示室2】	12月5日(土)～ 令和3年2月21日(日)	無料

「新居浜の美術コレクション展示 第Ⅱ期」関連イベント

◎学芸員による展示解説

日 12月13日(日) 14:00～(1時間程度)

※当日13:30から受付 **場** 展示室2

¥ 無料 **定** 10人(先着順)

あかがねミュージアムイベント情報

①「住友山田社宅」登録有形文化財へ!

日 ～12月20日(日) 9:30～17:00

場 いいはまギャラリー **¥** 無料

②あかがね名作劇場Dotoo!『よいやさのさっ!』

日 12月13日(日) 開場12:30 開演13:30

場 あかがね座(多目的ホール)

¥ 無料 **定** 200人(0歳から入場可)

③版画プレス機開放日&プラ板版画体験

日 12月20日(日) 10:00～16:30

(入室は15:30まで) **場** 創作スペース

¥ プレス機使用料300円

(申込不要・予約可) **対** 小学生以上(同時に10人まで)

④笑いヨガ講座

日 12月22日(火) 18:30～19:40

場 多目的ホール(あかがね座)

¥ 無料

⑤お正月に遊ぼう!羽子板作り

日 12月26日(土) 10:00～14:00(昼休憩あり)

場 創作スペース **¥** 2,000円

(要申込・先着順) **対** 小学生以上(小学生は保護者同伴)8人

⑥つくって飛ばそう風づくり

日 12月27日(日) 10:00～15:00(昼休憩あり)

場 創作スペース **¥** 親子1組

1,000円(要申込・先着順)

対 小学生とその保護者(親子6組)

●令和3年成人式のお知らせ

新型コロナウイルス感染防止対策として密集を避けるため、2部制で開催します。※今後の状況により式典の内容などが変更になる場合があります。

対 平成12年4月2日～平成13年4月1日生まれで出席を希望する人
日 令和3年1月10日(日)

【第1部】 11:00～(受付10:00～)

※上部地区および市外在住者

【第2部】 13:30～(受付12:30～)

※川西地区および川東地区在住者

場 市民文化センター大ホール

他 市外に住居登録をしている人で、式典への出席を希望する人は社会教育課まで連絡してください。

●ボランティア募集

会場に設置する着くずれ直しのコーナーを手伝ってもらえるボランティアを2人程度募集します。

締切 12月4日(金)

問 社会教育課 ☎ 65-1300

●令和2年度 明るい選挙啓発作品展

内 市内の小・中・高校から応募のあった「明るい選挙啓発」作品(ポスター、習字)のうち、入賞・佳作作品60点を展示します。

期間 12月3日(木)～10日(木)

※初日12:00～、最終日17:00まで

場 あかがねミュージアム(アート工房)

問 選挙管理委員会事務局 ☎ 65-1311

●おもちゃ図書館きしゃポッポ

25周年×お手玉 コラボ展

内 おもちゃ図書館きしゃポッポ25年の活動のあゆみを、写真や手作りおもちゃで展示。併せて、交流のある日本お手玉の会と、これまでの活動も振り返って紹介します。

会期 12月22日(火)～令和3年1月7日(木) 9:30～17:00

※初日13:00～、最終日12:00まで

場 あかがねミュージアム

●おもちゃ作り体験

日 12月26日(土)、27日(日)、令和3年1月2日(土)、3日(日)

10:00～11:00(※先着20人)

問 地域コミュニティ課 ☎ 65-1218



マイントピア別子

☎43-1801 ☎43-4020
<http://www.besshi.com/>



★イルミネーション点灯

約12万球の電飾によるイルミネーション点灯を実施します。**日** 12月1日(火)～令和3年2月28日(日) 17:00～22:00 **場** マイントピア別子駐車場ほか

★東平ゾーン冬期休館について

期間 12月28日(月)～令和3年2月28日(日)

休館施設 東平歴史資料館、マイン工房など

上記の期間、市道河又東平線は通行止めになります。

※12月27日(日)まで東平定期観光バス運行中。詳細は問い合わせください。

★年末年始営業時間のご案内

一年未年始も休まず営業！

・別子温泉～天空の湯～ 10:00～22:00(最終受付21:00)

・あかがねキッズパーク 10:00～18:00(最終受付16:00)

★あかがねキッズパークで teamLab の「小人が住まう黒板」が遊べるようになりました！

小人が住む黒板の世界をのぞいて、小人たちと共に創る遊びの場をお楽しみください。

場 あかがねキッズパーク(4階) **¥**(あかがねキッズパーク利用料金)小学生以下500円(2時間まで)、中学生以上300円

★別子温泉～天空の湯～

○子どもの日 毎週日曜日開催

子ども風呂にアヒルを入れてお子さんも大喜び！さらに小学生以下のお子さんには温泉無料券プレゼント(※有料利用の場合のみ)

○岩盤浴 熱波サービス

毎週④・⑤ 14:00、17:00

ロウリュウアトラクション熱波サービス(うちわによる熱波の送風)を行います。ぜひ、ご体感ください。

別子銅山記念図書館

☎32-1911 <http://lib.city.niihama.lg.jp/>



📖 新着本紹介



「月へ 人類史上最大の冒険」
(ロット・パイル/著)

アポロ11号月面着陸50周年記念。人類による宇宙開発の軌跡をまとめた一冊



「世界遺産知床の自然と人とヒグマの暮らし」

(伊藤彰浩/写真)
知床でのヒグマの暮らしを通して、人と動物との関わり方と共存を考える本

ほか300冊

●おはなし会(多目的ホール会議室)

★0～3歳児対象 12月3日(木) 10:30～11:00
★幼児対象 12月16日(水) 15:30～16:00
★小学生対象 12月19日(土) 14:00～14:45
★えいご 幼児対象 12月15日(火) 11:00～11:30

開館時間 火～土 9:00～19:00 日・祝 9:00～17:00

【12月の休館日】 1日(火)11月末整理、7日(月)、14日(月)、21日(月)、28日(月)、【年末年始休館日】29日(火)～令和3年1月4日(月)

★シン「^{がらくた}我楽多」講座

第17回 最大の音楽の祭典グラミー賞とは「グラミー賞の歴史半世紀 その4 第31回から第40回」

日 12月13日(日) 10:00～11:30

場 多目的ホール

内 クインシー、ホイットニー、クラプトン 伝説たちのグラミー

定 20人(無料・申込必要)

申 図書館窓口・電話

★「読書バリアフリー特別展示」

～読んで、見て、さわって～

五感を使って感じてみよう！

布絵本や手作りおもちゃの展示

期間 令和3年1月5日(火)～31日(日)

※協力展示 新居浜市おもちゃ図書館きしゃポッポ

●おはなし会(角野分館)

★幼児対象 12月2日(水) 15:30～16:00
★幼児対象 12月16日(水) 10:00～10:30

おしらせ

内 内容 対 対象 日 日時 (程) 場 場所 定 定員 ¥ 料金 申 申し込み 問 問い合わせ 担 担当課

●危険物取扱者試験準備講習会 (乙種4類)

日 令和3年1月16日(土) 9:30～17:15 **場** 消防防災合同庁舎
定 50人 **¥** 危険物安全協会員5,000円 非会員7,000円 別途テキスト代▶法令・実務・問題集4,500円※受講者は必ず購入してください
受付期間 12月1日(火)～受講日前日
 ※定員になり次第締め切り
申・問 予防課 ☎ 65-1342

●【第3回】危険物取扱者試験 (甲・乙・丙種)

試験日 令和3年2月6日(土)
場 ①大学、短期大学などを除く、学校の生徒…松山工業 ②社会人および大学、短期大学などの学生…愛媛大学
願書受付
 書面申請 12月7日(月)～17日(木)
 電子申請 12月4日(金)～14日(月)
願書配布 予防課および各消防署
問 予防課 ☎ 65-1342
 (一財) 消防試験研究センター愛媛

県支部 ☎ 089-932-8808
 センター本部 (※電子申請に関してのみ) ☎ 0570-07-1000

●放送大学4月入学生募集

放送大学では、2021年度第1学期(4月入学)の生徒を募集中です。出願期間は令和3年3月16日(火)まで。放送大学ホームページでも受け付けます。※資料は無料配布しています。
問 放送大学愛媛学習センター ☎ 089-923-8544
担当課 社会教育課 ☎ 65-1300

●販路開拓セミナー「～コロナ時代の営業戦略～最強の販路開拓術」

内 小さな会社でもできる新規顧客開拓や、利益確保に役立つノウハウを伝授 **講師** 中尾友和 (株)中尾経営代表取締役 **日** 12月17日(木) 14:00～16:00 **場** 新居浜商工会議所(3階研修室) **¥** 無料
申・問 FAX または電話、メールで新居浜商工会議所に申し込み ☎ 33-5581 FAX 33-5609

✉ seminar@niicci.or.jp
 HP: http://www.niicci.or.jp/



●市役所ロビー展

- ①第72回人権週間ロビー展
日 12月7日(月)～11日(金)
問 人権擁護課 ☎ 65-1243
- ②「外国人と共生する地域づくり」～防災～
日 12月14日(月)～18日(金)
問 新居浜市国際交流協会 ☎ 65-1579
- ③新居浜市ボランティア連絡協議会30周年記念展
日 12月21日(月)～25日(金)
問 新居浜市ボランティア連絡協議会 ☎ 65-1009 (事務局)



ウイメンズプラザからのお知らせ

☎ 37-1700

【12月の休館日】7日(月)、14日(月)、21日(月)、28日(月)、29日(火)、30日(水)、31日(木)

●『2階展示コーナー』催し物案内

遊墨会 (水墨画)
日 12月1日(火)～6日(日) 初日13:00～、最終日16:00まで
サンシャイン (写真)
日 12月8日(火)～13日(日) 初日13:00～、最終日15:00まで

●『図書室』お気軽にご利用ください!

話題の本や新刊のほか、DVDの貸し出しも行っていきます。皆さんからの本のリクエストもお待ちしております。どうぞお気軽にご利用ください。
 ※貸出期間は2週間 (一人1回2冊まで)



詳細はウイメンズ↑プラザHPから

市民体育館からのお知らせ

〒792-0864 東雲町1-1-25 市民体育館 ☎ 34-1888 FAX 32-4044

教室名	日程	曜日	時間	場所	定員	料金	備考
①元気に有酸素運動教室 (加藤)	14、21、28日	(月)	10:00～11:00	市民	50人	200円 (1回)	レッスン200教室 各教室とも開始時間30分前から会場を受け付けます。 ●体育館シューズ要持参。②③⑥⑦⑧⑪⑫⑬はバスタオルかヨガマットを持参。  市民体育館 HP  申し込みフォーム
②カラダ♪楽しく教室 (鴻上)	14、21、28日	(月)	10:00～11:00	市民	20人		
③だれでもヨガ教室 (村上)	5、12、19、26日	(土)	10:00～10:45	市民	20人		
④やさしいエアロ教室 (佐伯)	1、8、15、22日	(火)	10:00～11:00	市民	20人		
⑤ステップ45教室 (佐伯)	1、8、15、22日	(火)	10:00～10:45	山根	50人		
⑥ゆがみを治す体操教室 (志賀)	1、8、15、22日	(火)	11:00～11:45	山根	40人		
	2、9、16、23日	(水)	11:15～12:15	市民	20人		
⑦リズム体操1日教室 (志賀)	2、9、16、23日	(水)	10:00～10:45	山根	50人		
	1、8、15、22日	(火)	10:00～11:00	市民	50人		
⑧身体と向き合うピラティス教室 (井上)	4、11、18、25日	(金)	10:00～11:00	市民	20人		
⑨エンジョイ♡快適教室 (加藤)	1、8、15、22日	(火)	13:30～14:30	市民	20人		
	2、9、16、23日	(水)	10:00～11:00	市民	50人		
⑩ズンバ教室 (溝口)	3、10、17、24日	(木)	13:30～14:30	山根	20人		
⑪ちょっとがんばるヨガ教室 (村上)	3、10、17、24日	(木)	10:00～10:45	市民	20人		
⑫リセット体操教室 (伊藤)	3、10、17、24日	(木)	11:00～12:00	市民	20人		
⑬リセット体操教室 (伊藤)	4、11、18、25日	(金)	10:00～11:00	市民	20人		
⑭スッキリ♪ヨガ (村上)	4、18日	(金)	20:00～21:00	市民	20人		
⑮導引太極拳教室 (近藤)	4、18日	(金)	20:00～21:00	市民	20人		
⑯親子あそびクス教室	5、12、19、26日	(土)	13:30～14:30	市民	20人		
	1月13、27日	(水)	13:30～14:15	市民	15組	800円 (2回)	

⑮**申し込みについて** (申し込みフォーム、FAX、往復はがき、市民体育館へ直接申し込みのいずれか) ●申し込みフォームの場合…上記QRコードより希望する教室を選び、入力画面で申し込み ●FAX・往復はがきの場合…住所・氏名 (ふりがな)・年齢・電話番号 (FAX番号)・教室名を書いて市民体育館 (上記FAX番号、または住所) に送付 ●市民体育館へ直接申し込む場合…市民体育館で指定用紙に記入 **締め切り 12月25日(金)必着**
 *場所/市民…市民体育館 山根…山根総合体育館

広告主を募集します 公用自動車に広告を掲載しませんか

市では、公用自動車の両側面に掲載する有料広告を募集しています。市内を走行する視認性の高い広告媒体としてぜひご活用ください。

【広告内容】 掲載車両

軽貨物自動車（9台）

掲載場所 左右両側後ドア面（1台につき2カ所）

広告サイズ

縦 40cm以内・横 50cm以内/枚

広告枠・掲載料（税別）

①車両5台1組 月額 15,000 円以上

②車両4台1組 月額 12,000 円以上

掲載期間 令和3年4月1日(木)～令和4年3月31日(木)

掲載方法 マグネットシートによる貼り付け

※広告掲載者がマグネットシートを作成します

【申込方法】

募集期間 12月2日(水)～令和3年1月15日(金)

※土、日、祝日を除く執務時間中に限る

提出書類 新居浜市公用車広告掲載申込書ほか

提出方法 ①管財課（市役所2階）に持参

②郵便書留による郵送（令和3年1月15日(金)必着）

【その他】 広告内容は市の基準に基づき審査するとともに、掲載料が最も高い申込者を広告主とします。同額の場合は抽選で決定します。

詳細は市 HP (<https://www.city.niihama.lg.jp/soshiki/kanzai/>) 参照

問 管財課 ☎ 65-1222 ☎ 65-1255

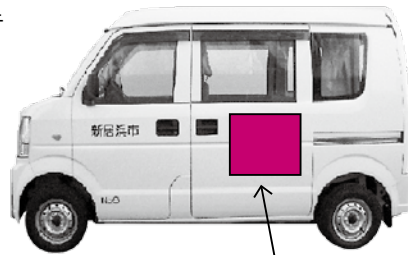

広告掲載スペースはこちら！

講座

●生ごみダンボールコンポスト講習会

内 自宅で生ごみの減量に取り組むため、ダンボールコンポストを使って、たい肥を作ってみませんか。参加者にはダンボールコンポストセットをプレゼント。

日・場

(1) 12月15日(火) 垣生公民館

(2) 12月24日(木) 角野公民館

(1)・(2)共通 10:00～11:00

申 氏名・住所・電話番号を電話またはメールで申し込み

講師 にはま環境市民会議

問 生ごみ減量課 ☎ 65-1252

✉ gomi@city.niihama.lg.jp



会計年度任用職員の募集 問・申 社会教育課（市役所5階） ☎ 65-1300 FAX 65-1306

職種	内容	勤務時間	報酬	申し込みなど
①放課後児童クラブ指導員 (パートタイム)	各小学校区の放課後児童クラブでの指導員業務	⑧～⑫は 14:00 - 18:00、 ④は ① 8:00 - 13:00 ② 13:00 - 18:00の交替勤務	時間給 850 円程度、通勤手当、期末手当 2 カ月分（任用月数による）	随時受け付け 社会教育課に申込書類を提出。 申込書類は社会教育課で配布（市 HP からダウンロード可能）
②学校生活介助員 (パートタイム)	市立の小・中学校または幼稚園での、特別な支援を必要とする児童・生徒、園児の介助業務	原則⑧～⑫ 8:00 - 17:00 のうち 1 日 7 時間 程度を隔日勤務など		
③小学校調理員 (パートタイム)	市立小学校または高津共同調理場での給食調理業務	原則⑧～⑫ 9:00 - 15:00 のうち実働 5 時間	日給 4,690 円程度、通勤手当、期末手当 2 カ月分（任用月数による）	
④学校給食センター調理員 (パートタイム)	学校給食センターでの給食調理業務	⑧～⑫ ① 8:00 - 16:30（原則） ② 7:30 - 16:00（週 1 回程度）	日給 7,200 円程度、通勤手当、期末手当 2 カ月分（任用月数による）	
⑤洗浄作業員 (パートタイム)	学校給食センターでの調理器具・食缶などの洗浄作業	⑧～⑫ 13:30 - 16:30	時間給 1,080 円程度、通勤手当	
⑥スクール・サポート・スタッフ代員 (パートタイム)	泉川小学校での教材作成補助など、教員事務を補助する業務	原則⑧～⑫ 8:30 - 12:30	時給 820 円程度、通勤手当、期末手当 2 カ月分（任用月数による）	

詳細は社会教育課 HP（上記 QR コード）をご覧ください。電話で問い合わせください。



●「野菜作り」始めませんか?

内 土と触れ合い、作物を収穫する楽しさを感じることができる「自然農園」で、野菜作りにチャレンジしてみませんか?家庭菜園をしたい人にもおススメです。

対 市内在住で農業や化学肥料を使わない野菜作りに興味がある人

場 市内 35カ所 ¥ 2,000円/年 (1区画 約 50㎡) ※野菜以外の栽培不可。駐車場なし

申・問 自然農園を育てる会事務局 (一宮町 1-14-18) ☎ 32-1207 (月・金 13:00 ~ 16:00)

農林水産課 ☎ 65-1262



●マイナンバーカード「出張一括申請受付」希望団体募集!

内 職員が職場や地域に出張し、申請者の本人確認と顔写真の撮影を行います。

募集開始日 12月1日(火)~

対 市内に事業所がある企業や団体

申込条件 ①屋内会場(机、椅子、電源を含む)を用意できる ②申請希望者(市民に限定)が20人以上見込まれる ③事前に申請希望者に対し、当日持参する書類などを周知できる ④実施日の10日前までに、申請希望者一覧表(氏名・住所・生年月日)を作成して提出できる ⑤申請予定者が多い場合は、実施日の3日前までにタイムスケジュール表(一人あたり5~10分)を作成して提出できる **実施時間帯** 原則平日 10:00 ~ 16:00 (人数により決定)

申 実施希望日の3週間前までに「マイナンバーカード出張一括申請受付申込書」(HPからダウンロード可)に必要事項を記入し、市民課へ提出(持参、郵送、メール) ※相談の上

実施可否を決定

問 市民課 ☎ 65-1232

〒 792-8585 一宮町 1-5-1

✉ simin@city.niihama.lg.jp

●自衛官募集

①自衛官候補生

対 18歳以上 33歳未満

受付 年間を通じて行っています

試験日 12月13日(日)

試験会場 陸上自衛隊松山駐屯地

②陸上自衛隊高等工科大学生徒(一般)

対 男子で中卒(見込み含む) 17歳未満

受付 ~令和3年1月6日(水)必着

試験日 令和3年1月23日(土)

試験会場 愛媛地方協力本部会議室(予定)

自衛隊就職説明会

内 活動(仕事内容)、福利厚生、勤務体系の説明など

日 12月15日(火) 18:00 ~ 19:00

場 自衛隊新居浜出張所

問 〒 792-0025 一宮町 1-5-50

新居浜ビル1階自衛隊愛媛地方協力本部新居浜出張所 ☎ 32-5396

※詳細は問い合わせください



会計年度任用職員の募集

問・申 人事課 (市役所3階) ☎ 65-1213 FAX 65-1216

職種	資格	勤務時間	報酬	申し込みなど
①保育士 (フルタイム)	保育士資格、幼稚園教諭免許、小学校教諭免許もしくは養護教諭免許のいずれかを有する人。※年齢不問。ブランクがある人や経験が浅い人も歓迎	週 38 時間 45 分勤務 (週休 2 日制)	月額 174,400 円 ~ 212,600 円程度 (年度ごとの再任用で昇給)、通勤手当、期末手当 2 カ月分 (任用月数による)、時間外勤務手当	随時受け付け。履歴書(顔写真貼付)と保育士証もしくは免許状の写しを提出。受付後随時面接試験を実施
②保育士 (パートタイム)		8:00 - 15:30 の間で実働 5 時間。勤務時間の設定は勤務園の園長と相談の上決定※休憩 60 分もしくはなし	月額 94,900 円 ~ 104,200 円程度 (年度ごとの再任用で昇給)、通勤手当、期末手当 2 カ月分 (任用月数による)、時間外勤務手当	
③配偶者暴力相談支援センター相談員 (パートタイム)	DV被害者の支援に関する視点を持って対応できる人。相談、カウンセリングなどに関する専門知識、実務経験を有する人、またはそれに準ずる人歓迎。※任用後は新居浜市DV相談員養成講座を受講してもらいます	原則 13:00 - 17:00 週 2 ~ 3 日	時給 1,120 円程度、通勤手当	随時受け付け。履歴書(顔写真貼付)を提出。受付後随時面接試験を実施
④市民税課・一般事務補助短期3カ月間 (フルタイム)	パソコンの基本操作(ワード、エクセル)ができる人(令和3年1月4日(月)~勤務開始)	8:30 - 17:15 (時間外勤務回数あり)※休憩 60 分含む(週 38 時間 45 分勤務)	月額 146,100 円程度、通勤手当(時間外勤務・休日出勤については時間外勤務手当を支給)	
⑤国保課・特定健診保健指導業務等 (フルタイム)	以下の要件を全て満たす人 ①保健師、看護師のいずれかの資格を有する ②パソコンの基本操作(ワード、エクセル)ができる ③普通自動車免許を有する	8:30 - 17:15 ※休憩 60 分含む(週 38 時間 45 分勤務)	月額 164,700 円 ~ 187,200 円程度 (年度ごとの再任用で昇給)、通勤手当、期末手当 2 カ月分 (任用月数による)、時間外勤務手当	随時受け付け。履歴書(顔写真貼付)と資格証の写しを提出。受付後随時面接試験を実施
⑥一般事務補助・令和3年4月任用 (パートタイム)	パソコンの基本操作(ワード、エクセル)ができる人	8:30 - 16:30 もしくは 9:15-17:15 ※休憩 60 分含む(週 35 時間勤務)※本庁または出先機関に勤務	月額 139,909 円程度 (年度ごとの再任用で昇給)※令和2年度参考単価、通勤手当、期末手当 2 カ月分 (任用月数による)	履歴書(顔写真貼付)を令和3年1月13日(水)までに提出。1月16日(土)に試験実施

詳細は人事課 HP (上記 QR コード) をご覧くださいか、電話で問い合わせください。

無料相談

募集

講座

イベント

その他

○婦人相談（要予約）子育て支援課 ☎ 65-1242
女性の悩みや家庭内の子育ての悩みなど
毎週水曜日（年末年始を除く） 9:00～16:00

自立支援

■中高年齢者就労支援相談・若者自立支援相談

☎ 47-4307 場所:eワーク愛媛 萩生 1309-1
月～土（年末年始を除く）9:00～18:00

■若年無業者就労支援 ☎ 32-2181 場所:東予若者サ
ポートステーション（市民文化センター本館2階）
月～金 10:00～18:00（年末年始を除く）

その他

■犯罪・非行予防相談

○新居浜地区保護司会サポートセンター ☎ 32-4520
月～金（年末年始を除く）9:00～16:00

■犯罪被害者相談 ※電話相談

○警察本部総合相談電話 ※24時間受付
☎ 089-931-9110 または# 9110

○公益社団法人被害者支援センターえひめ
☎ 089-905-0150 火～土 10:00～16:00（年末年始を除く）

■交通事故相談（要予約）

交通事故による被害者やその家族の損害賠償など
☎ 089-941-2111（内線 5586）

場所:愛媛県交通事故相談所（愛媛県庁第二別館1階）
○相談員対応・・・9:00～12:00、13:00～16:00 ※受付は
15:00まで（土日・年末年始を除く）

○弁護士対応・・・原則第1、第3金曜日 13:00～14:00

■愛媛いのちの電話 ☎ 089-958-1111 ※電話相談
生活の困難やこころの危機を抱えている人のための相談
12:00～24:00

■宅地・建物取引相談

不動産のことなら、どんなことでもお気軽に。宅建協会
新居浜支部事務所までお越しください。
宅建協会 ☎ 34-8424 場所:テレコムプラザ2階
第3水曜日 10:00～16:00（祝日の場合は翌日）

■酒害相談

アルコール依存や酒に関するトラブルなど
12月25日(金) 19:00～21:00

場所:市民文化センター第3中会議室

■特別暴力相談日

暴力団からの不当な要求や嫌がらせの相談

☎ 089-932-8930（公財）愛媛県暴力追放推進センター
松山市若草町:県警本部第2庁舎

毎月第2木曜日（祝日を除く）13:00～15:00

◎ 10月の寄付・寄贈 ◎（日付順・敬称略）
ご厚意に感謝し、有効に活用させていただきます
▶地域経済同友会（10/19）…図書カード

編集後記

先日、南高気泡科学研究班の取材に行ってきました。取
材が終わってすぐに顧問の先生が一人の生徒を呼び止めて
いました。「今日は物理の対策をしよう」と。そう、受験です。
そういえばもうそんな時期か、と一人回顧しながら南高を後
にしました。受験生の皆さん、市役所からのお知らせです。
今年はインフルエンザ予防接種費用を助成（詳細はQRコード）！
体調に気を付けながら、自分の目標に向かって突き進んでください！（真）



広告欄

生 活

■市役所2階 消費生活センター ☎ 65-1206

○消費生活相談 (相談員対応)

契約に関するトラブルや多重債務など消費生活全般
月～金(年末年始を除く) 8:30～17:15(受付17:00まで)

○消費生活法律相談(要予約・弁護士・認定司法書士*対応)

*認定司法書士は債権者1人あたり140万円を超えない相談
多重債務をはじめとした消費生活関連のトラブル(1人30分)

12月11日(金)、令和3年1月15日(金) 9:00～15:00

■市役所2階 市民相談コーナー ☎ 65-1204

○市民相談

遺産相続、夫婦関係など日常生活での悩み、問題
月～水・金(年末年始を除く) 8:30～17:15(受付17:00まで)

○法律相談(要予約〈電話可〉・弁護士対応)

相談時間1人20分、予約受付は12月1日(火)から

12月9日(水)、23日(水)、令和3年1月5日(火) 9:00～15:00

○行政相談(行政相談委員対応)

官公庁に関する意見、要望

12月3日(木)、17日(木)、令和3年1月7日(木) 9:00～12:00

■総合福祉センター ☎ 32-8129

○くらしの総合相談・支援窓口

借金、失業、子育てや介護など日常生活の困りごと
月～金(年末年始を除く) 8:30～17:15

○登記・遺言・土地家屋調査相談(司法書士、土地家屋調査士対応)

*先着6人程度(相談時間1人20分)

12月9日(水) 10:00～12:00 ※9:00から整理券配布

○社会保険相談 年金・保険・労務(社会保険労務士対応)

12月8日(火) 10:00～12:00

○精神障がい者家族相談(家族会員対応)

12月11日(金) 13:30～16:00

○NPO法人新居浜ほっとねっとDV相談

☎ 080-1996-3609 毎週火曜日(年末年始を除く)

13:00～17:00

■西条保健所 西条市喜多川796-1 ☎ 56-1300

○エイズ・梅毒・肝炎血液検査・相談(匿名・無料)

検査結果は採血後約30分で分かります。感染の機会が
あった日から3カ月以降に検査してください。

毎週月曜日(年末年始を除く) 10:00～11:00

○難病医療相談(要予約) 12月22日(火) 13:30～15:30

難病の患者やその家族の福祉サービスなど

○骨髄バンク登録事業(要予約)

毎週月曜日(年末年始を除く) 9:00～15:00

■人権相談(子どもの問題含む)

○特設相談 12月10日(木) 13:00～17:00

場所:総合福祉センター

○常設相談 月～金(年末年始を除く) 8:30～17:15

場所:松山地方法務局西条支局

松山地方法務局西条支局 ☎ 56-0188 西条人権擁護委
員協議会 ☎ 0570-003-110(ナビダイヤル)

○新居浜市人権擁護課 月～金(年末年始を除く) 8:30
～17:15 ☎ 65-1243(来庁相談は事前連絡をお願いします)

■生活相談・健康相談(看護師・医療ソーシャルワーカー対応)

新居浜協立病院 ☎ 37-2000 場所:新居浜協立病院

■障がい者(児)総合相談

12月11日(金) 10:00～12:00 場所:地域福祉課カウンター

(代表)新居浜市社会福祉協議会障がい者相談支援事業所 ☎ 37-0702

子 ども

■青少年相談 青少年センター ☎ 33-4152

青少年の悩み、不良行為、非行について

月～金(年末年始を除く) 8:30～17:15

■教育相談 あすなる教室 ☎ 0120-104-774

月～金(年末年始を除く) 8:30～17:00

■親と子のふれあい相談「あゆみ」

小中学生の不登校、いじめ問題などの悩み

学校教育課 ☎ 65-1301 場所:総合福祉センター

12月5日(土)、12日(土)、19日(土) 9:00～12:00

■障がい児(者)療育相談

☎ 44-7025 場所:わかば共同作業所

月～金(年末年始を除く) 10:00～15:00

■子育て相談

①朝日保育園地域子育て支援センター ☎ 33-0188

月～土・29日(火)(年末年始を除く) 14:00～16:00

②泉川保育園地域子育て支援センター ☎ 44-6611

月～土・29日(火)(年末年始を除く) 13:00～16:00

③にこちゃんパーク ☎ 46-4545 月・火・木・金・26日(土)

(28日(月)、年末年始を除く) 9:30～15:30

④子育てひろばラトル ☎ 47-6690

月～金・5日(土)(28日(月)、年末年始を除く) 10:00～16:00

⑤プラネットキッズ ☎ 47-6775

月～金・12日(土)(28日(月)、年末年始を除く) 10:00～16:00

⑥子育て広場キッズ・政枝 ☎ 47-8180

⑦子育てひろばピノッキオ ☎ 34-6121

⑥～⑦月～金(年末年始を除く) 10:00～16:00

⑧ハッピールーム ☎ 31-6015(28日(月)、年末年始を除く)

第1・3・5週:月～金 第2・4週:火～土 10:00～16:00

■子育て支援課 ☎ 65-1242

○子育て支援相談 月～金(年末年始を除く)

8:30～17:15

○家庭児童相談(家庭相談員対応)

家庭環境や家族関係の悩み、子どもの養育、児童虐待

月～金(年末年始を除く) 8:30～17:15

○婦人相談(婦人相談員対応)

女性の悩みや家庭内の子育ての悩みなど

月～金(年末年始を除く) 8:30～17:15

■ひとり親相談(母子・父子家庭)(母子・父子自立支援

員対応) ☎ 65-1242 場所:子育て支援課

月・水・木・金(年末年始を除く) 8:30～17:15

女 性

■配偶者暴力相談支援センター ☎ 65-1480

○DV(ドメスティック・バイオレンス)被害者相談など

月～金(年末年始を除く) 8:30～17:15

■ウイメンズプラザ

○女性の職業生活・家庭生活相談 ☎ 37-1116(相談専用)

職場や家庭での悩み事など 毎週土曜日 13:00～17:00

予約受付 男女共同参画課 ☎ 65-1233



笑顔輝く新居浜人を紹介

vol.76

「プニ」から生まれた探求心

県立新居浜南高等学校 気泡科学研究班

塚拓海^{たくみ}さんは「みんなが集まり、話をしながら行う実験が楽しかった」と笑顔を見せました。



10月に行われた第64回日本学生科学賞県審査会で、南高気泡科学研究班の「気泡生成時の発生音に関する研究」が最優秀賞（県知事賞）を受賞しました。

南高では自然科学系列の授業の一環で探究活動（研究）を行っています。同研究班のメンバーは、「元々、ものづくりの分野に興味があった」と

いう藤森^{とうま}颯真^{さつま}さんら4人。コツコツと進めてきた研究が、「普通なら見過ごしてしまうような現象を見つけ、緻密かつ実証的に研究している」と絶賛されました。

着目したのは気泡が発生するときの「プニ」という音です。きっかけはメスシリンダーへ水を注いだとき、不思議な音を聞いたこと。「この音は泡が出ているのでは？」。気泡を定点カメラで撮影し、泡の大きさや発生音を分析していきました。

「とにかく実験が大変だった！」と口をそろえる4人。北條^{きたじま}拓^{たく}さんは「いろいろな実験を何度も行い、データの解析をした。データがきちんと取れていない場合はやり直し。とても時間がかかった」と苦労を明かします。

平日の授業だけでなく、休日に登校することも。簡単にはいかない研究でしたが、八

そしてついに、4人は原因を突き止めます。水中で気泡が伸縮するときに発生する音が「プニ」のもとであり、その音の高さは泡の形に左右されていました。

協力し合い、つかみ取った県知事賞。「自分たちがやってきたことが認められた、やった！という達成感があった」と、齊藤^{さいとう}竜久^{りゅうく}さんは喜びをかみ締めました。

メンバーは全員3年生。4人が今、見据えているのは卒業後の自分たちです。「この研究の続きはできなくなるが、2年間ここで培った技術や力を生かし、世の中に出たい新しいことを見つけていきたい」。齊藤さんは言葉に力を込めました。

「プニ」から生まれた探究心。それを胸に飛躍する、4人の姿が目に見えます。

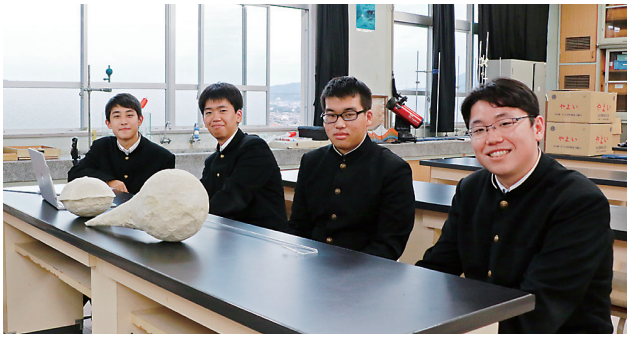

気泡科学研究班のメンバーと手作りの気泡模型
(左から八塚さん、北條さん、藤森さん、齊藤さん)



2020



12



広告欄