



Niihama

市政だより「にいほま」



集団接種も進めています

新型コロナウイルスワクチンの接種を希望する市民の皆さんが、安心して接種できるような取り組みを実施しています。

接種予約はこちらから
(市公式 LINE 経由)



新型コロナウイルスの
ワクチン接種について



新型コロナウイルス感染症の発生状況によっては、施設の休業や、イベントなどの中止・延期の可能性があります。詳細は各 HP で確認するか、主催団体などへお問い合わせください。

問い合わせ

※新居浜市の市外局番は [0897]

総合案内 65-1234

(休日・夜間)	33-5151
上下水道局	65-1331
(休日・夜間)	65-1334
別子山支所	64-2011
上部支所	43-6101
川東支所	46-1180
消防本部	34-0119
消防テレフォンサービス	33-6800

人口・世帯数

(令和4年1月末日現在)

人口	116,478 人	(-146)
男	56,077 人	(-76)
女	60,401 人	(-70)
世帯	57,522 世帯	(-92)

() は前月比

市の広報ツール

SNS (ソーシャル・ネットワーキング・サービス)



facebook



LINE



twitter



YouTube

新居浜いんぷおの停止について

行政情報配信アプリ「新居浜いんぷお」につきまして、3月末をもって停止します。災害情報などについては、市公式 LINE へ移行していますので、LINE の登録をお願いします。

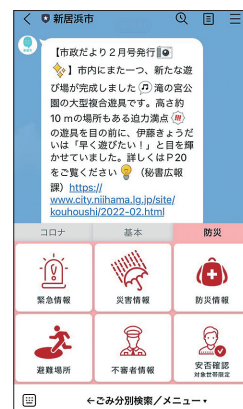

CONTENTS 目次

- 03 マイナンバーカードがあれば
コンビニで住民票が取れるんです
- 04 新型コロナワクチン
5～11歳の接種が始まります
- 06 もっと知って！自治会の活動
住みよいまちへ地域で育む絆
- 10 つどう・まなぶ・むすぶ
みんなの拠点 公民館
- 12 燃やすごみの分別を！
- 13 親しみやすい広報を目指して
- 14 市政ニュース
オンラインスマホ教室が出張します／窓口の特別時間延長・臨時開庁を実施します ほか
- 20 まちの話題／まちづくりタウンミーティングを開催しました！／おおきくなあれ
- 22 にいはま市議会だより
- 26 お役立ちカレンダー
- 27 保健の窓口
- 29 おしらせ ※ P36 からご覧ください。
- 37 無料相談
- 38 新居浜の玉手箱

COVER 表紙

リーガロイヤルホテル新居浜で行われている新型コロナワクチンの集団接種の様子です。ワクチン接種を済ませても、引き続き、基本的な感染回避行動を徹底しましょう。

近くで 簡単

マイナンバーカードがあれば コンビニで住民票が取れるんです

市民課 ☎ 65-1232

春は引っ越しや入学手続き、賃貸契約、運転免許取得などで住民票の申請が増え、市役所窓口が混雑します。マイナンバーカードがあれば、コンビニエンスストアなどにあるマルチコピー機で、住民票などの証明書が取得できることをご存じですか？やり方はとても簡単なので、ご紹介します。

※画面表示、操作方法は端末により異なります。

- 利用可能時間**
6:30 ~ 23:00
※店舗営業時間内に限る
※システム保守点検日など除く
- 利用できる店舗**
コンビニ、イオン、マックスバリュ、ザ・ビッグなど
- 必要なもの**
マイナンバーカード（電子証明書付き）、交付時に設定した暗証番号（数字4桁）、交付手数料1通300円

1 マルチコピー機の画面をタッチ



「行政サービス」→「証明書交付サービス（コンビニ交付）」の順に選択。

2 マイナンバーカード読み取り

利用上の同意事項が表示されるので「同意する」を押す。所定の位置にマイナンバーカードを置き、置いたまま、「お住まいの市区町村の証明書」を選択。

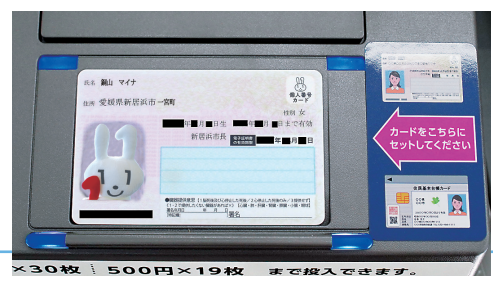

3 暗証番号を入力する

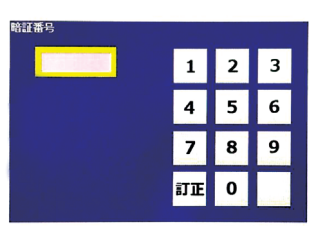

マイナンバーカード交付時に設定した暗証番号※を入力。画面の指示に従って、マイナンバーカードを取り外す。

※利用者証明用電子証明書の暗証番号（数字4桁）

4 証明書の種別を選択

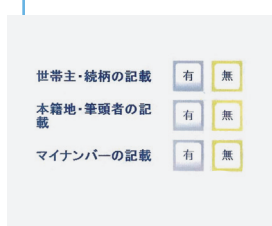

新居浜では「住民票の写し」のほか「印鑑登録証明書」も選択できる。住民票の場合、続柄や本籍、マイナンバー記載の有無などを選ぶ。

5 内容を確認し、手数料を支払う

必要部数を入力し、内容を確認後、窓口と同じ1通300円を投入口に入れる。



6 証明書が発行される

必要部数分の証明書がプリントされる。



時間もかからず便利！ぜひ活用してね！

3月の行政広報番組「マイタウンにいはま」でも紹介しています。▶▶▶



5～11歳の小児を対象にしたワクチン接種がスタートします。接種できる医療機関や接種日時などについては、接種券送付時に同封する資料や市HPでご確認ください。お子さんに基礎疾患があり、ワクチン接種について疑問や不安がある場合は、事前にかかりつけ医とご相談ください。



市HP

対象 5歳以上11歳以下

接種回数・接種間隔 3週間の間隔をにおいて2回接種

使用するワクチン

ファイザー社ワクチン（5～11歳用）

1回あたり0.2mlを筋肉内に注射します

開始時期 3月中旬ごろから開始予定

接種券の送付 3月上旬に発送予定

※2月14日現在の予定。国の動向により変更する場合あり

安全で的確な接種へ提言

（公社）日本小児科医会が、5～11歳への安全で的確な接種のため、緊急提言を発表しました。

右のQRコードから確認できますので、参考にしてください。



接種までの流れ

1 接種券が届く

封筒の中に「接種券が印字された予診票」と「予防接種済証」が入っています。

接種当日の持参物

- 封筒の中身一式（接種券が印字された予診票・予防接種済証）
- 健康保険証（本人確認書類）
- お薬手帳（持っている人） 母子健康手帳

2 接種会場を探す

市HPやコロナワクチンナビ（右記QR）で接種可能な医療機関や接種会場を探しましょう。



3 予約して接種を受ける

WEB

<https://vaccines.sciseed.jp/niihama-wakuchin>



コールセンター

☎ 0120-040-439

土日祝日可（8:30～19:00）

市公式LINEを通じて接種予約もできます。



市長から皆さんへメッセージ

感染予防と重症化予防に大きな効果があると期待されているのが3回目のワクチン接種です。3回目接種は、前回と違うワクチンを接種する「交接種」が可能となり、同様の効果と安全性があるとされています。私もモデルナ社のワクチンで交接種しました。皆さん自身や、皆さんの大切な人の命と健康を守るため、ワクチン接種と感染回避行動の徹底にご協力ください。

追加（3回目）接種

2回目接種完了日からの間隔が短縮されます

対象	2回目接種完了日からの間隔		
	～1月	2月	3月～
医療従事者や高齢者施設入所者など	6カ月		前月より 1カ月短縮
その他の高齢者（65歳以上）	8カ月	7カ月	6カ月
64歳以下	8カ月		7カ月

今後、追加（3回目）接種の予約枠に空きがあれば、64歳以下の人にも順次前倒しで追加接種を受けられるようにします。時期については、接種券の送付により対象者にお知らせします。

このため、既に接種券が届いている医療従事者、65歳以上の人（高齢者施設の入所者などを除く）で、追加接種を希望する人は早めに予約してください。

なお、接種可能なワクチンの種類は、ワクチンの在庫状況により変わります。詳細は、HPでご確認ください。

ワクチンの種類ではなく、早く接種できるワクチンから接種を！

追加（3回目）接種に使用するファイザー社または武田/モデルナ社のワクチンは、どちらも同じmRNAワクチンという種類のワクチンです。薬事承認において、いずれも高い効果が確認されています。

副反応は、どちらのワクチンも2回目と同様の症状が見られますが、武田/モデルナ社のワクチンは2回目と比べ、発熱などの症状が少ないことが報告されています。

交互接種（1・2回目接種と異なるワクチンを使用）した場合でも、十分な効果と安全性が確認されています。早く接種できるワクチンから接種することをお勧めします。

※1・2回目接種がまだの人も、**9月30日**まで接種が受けられます。

追加（3回目）接種の対象者

- ▷ 18歳以上の人
- ▷ 国内で1・2回目接種が完了している人
- ▷ 2回目接種を完了した日から、左表の期間が経過した人

オミクロン株に追加（3回目）接種の効果はあるの？



追加（3回目）接種で効果回復

オミクロン株に対する1・2回目接種による発症予防効果は、デルタ株と比べて著しく低下するものの、追加接種により回復することが示唆されています。入院予防効果もデルタ株と比べ、一定程度の低下はありますが、発症予防効果よりも保たれており、追加接種で回復することが報告されています。

出典：厚生労働省 HP

集団接種（追加接種のみ）も実施中

- ▷ **会場** リーガロイヤルホテル新居浜
- ▷ **ワクチンの種類** モデルナ社ワクチン
- ▷ **注意事項**
 - ・肩を出しやすい服装で行きましょう。
 - ・予約日に発熱や体調不良があると接種できません。
 - ・密を避けるため予約時間内に行きましょう。

3月の日程 ※変更する場合があります

実施日	受付時間
3月5日(土)	13:45～17:45
3月6日(日)	8:45～16:15
3月12日(土)	13:45～17:45
3月13日(日)	8:45～16:15

もっと知って！自治会の活動

住みよいまちへ 地域で育む絆



地域コミュニティ課 ☎ 65-1218

自治会は、隣近所に住む人たちが自主的に運営されている最も身近な住民自治組織です。住みよい地域をつくるため、他人任せではなく、そこに住む人たちがみんなで助け合って活動していくことを目的としています。

安心して住みやすい活気あるまちを目指して、地域づくり活動に参加してみませんか？

のぞいてみよう！地域の活動

現在、市には18の校区連合自治会があります。地元の公民館や各種団体と連携してイベントを行うなど、顔の見える関係づくり、いざというときに備えた体制づくりに力を尽くしています。今年度もコロナ禍の中で試行錯誤しながら、各地域ではさまざまな活動が行われました。



浮島



毎年、浮島小の児童と地域住民が校内や地域各所に苗木を植えています。児童と住民が交流を深める機会でもあり、春には咲き誇る芝桜を楽しみに地域住民が校内を訪れています。

大島



無形文化財「とうどまつり」が中止になったため、島内だけのおたき上げを行いました。「とうど」1基を作成し、無病息災を祈り、1月10日(月)早朝に点火しました。

神郷



災害時の一時避難所を想定して作られた、神郷わくわく公園。さまざまな防災機能が備わった公園を知ってもらい、活用してもらうことを目的に昨年12月に防災訓練を行いました。

高津



今年も沢津・宇高地区の2カ所所で「とうどさん」を実施。神輿型のとうどさんで午前中に地区内を巡行し、正午に畑の中で神輿に火を付け、無病息災を祈念しました。

多喜浜



「多喜浜校区敬老の日を祝う会」を2部制で開催。金婚式の表彰後、マジックショーなどが行われました。短い時間ではありましたが、和やかな雰囲気の花会になりました。

垣生



毎年、垣生小3、6年生を対象に「史跡巡り」を実施。地元の歴史を勉強することで地域への愛着を育みつつ、地域のおじさんたちとの世代間交流のきっかけになっています。

泉川



「大好き泉川の川」として、毎月第2日曜日に小中学生、地域住民が校区内の清掃活動を行っています。中学生は毎回100人近くが参加。今年度は東台神社の清掃を実施しました。

大生院



みんなが楽しむ「渦井なかよし公園」をいつまでもきれいに守ろうと、環境整備を実施。地域の小中学生・自治会員で年に数回の草引きなどを行い、三世代の交流の場にもなっています。

角野



地域と角野の子どもたち（角野小、角野中、新居浜南高）と協力して「ふるさと」をテーマとした壁画を作成。「子どもたちが帰ってきたくなるまち、すみの」を目指しています。

中萩



規模を縮小して校区防災訓練を実施。例年中学生が講師になり、各ブースで責任者を務めてもらうなど、将来その経験を生かしてもらえるような取り組みを行っています。

船木



毎年1月に1年間の健康を願う「とうど祭り」を実施。とうどのやぐらは健全育成会が事前に組み立てます。当日は神事後、年男と年女が点火。参加者に紅白餅をプレゼントしています。

別子



1月に防災訓練を実施。エアベッドや発電機、照明、無線機などの組み立てや使用体験を中心に行いました。いざというときに、防災用品を自ら活用できるようになりました。

金子



昨年から「男女共同参画による生き生きとした地域づくり」をテーマにした活動をスタート。身近な防災について楽しく知恵を出し合いながら、コミュニティづくりを進めています。

金栄



1月8日(土)にあかがねミュージアムで芸能発表会を実施。日頃公民館で練習する七つのグループ・団体がその成果を披露。素晴らしい音響設備や照明に、参加者にも熱が入りました!!

惣開



コロナ禍でも地域内でつながりを持てるよう、夏と冬にフェスティバルを開催。厳しい状況でも楽しい思い出づくりや体験活動ができるように、感染対策を徹底して取り組んでいます。

新居浜



「災害が起きたらみんなはどうする?～危険から身を守ろう～」のテーマのもと、防災事業を実施。体験・学習・調理の三つのコーナーに分かれ、さまざまな視点から防災を学びました。

宮西



今年度から新居浜市地域づくりモデル事業の指定を受け、新たな取り組みをスタート。1月11日(火)から3月まで月2回、宮西の未来を考えるプロジェクトを開催しています。

若宮



防災訓練で、大雨や台風などの自然災害から自分自身を守るための防災計画「マイタイムライン」について学習。一人一人の「避難スイッチ」を考えるきっかけづくりになりました。

第8回地域の絆づくり運動

市連合自治会では、加入促進運動の一環として、市内の小中学生から地域の絆づくり運動作品を募集しています。

普段の暮らしの中で、地域の人の優しさに触れて感じたこと、地域の人と一緒に何か活動したことなどを、自由に作品にしてもらいました。入賞作品が決まりましたので、最優秀賞に輝いた受賞者を紹介します。

最優秀賞
作文部門

小学校低学年の部
多喜浜小学校2年 今村光希^{みつぎ}
「あいさつでつなぐきずな」

小学校高学年の部
多喜浜小学校6年 山内 梓^{あずさ}
「『絆』を深めるために」

中学校の部
大生院中学校3年 萩尾彩華^{あやか}
「優しさのお返し」

最優秀賞
絵画部門



小学校低学年の部
神郷小学校1年 山本美希^{みれあ}
「みんなでのしくとうげこう」



小学校高学年の部
多喜浜小学校6年 村中桃彩^{もあ}
「笑顔であいさつ」

絵画部門は **110** 点
作文部門は **244** 点
応募がありました！



審査を
終えて…

子どもたちの作品に感銘を受けました

市連合自治会 坂上公三 会長



絵画も作文も、子どもたちの目線で見ると地域の絆について自由に伸び伸びと描かれていました。防災訓練や地域行事など、さまざまな場面で地域の絆の重要性を感じている子どもたちが多く、感銘を受けました。

これからの地域の絆を支える一員として将来活躍してくれることを期待しています。

入選作品を展示しています

市役所ロビー展

2月14日(月)～18日(金)

イオンモール新居浜サウスコート

2月25日(金)～3月6日(日)



イオンモールでの展示 (R1)

宝くじの収益でまちを元気に

(一財)自治総合センターは、宝くじの社会貢献広報事業として、コミュニティ活動に必要な備品や集会施設の整備、安全な地域づくりなどに対して助成を行っています。

今年度は市内3カ所の校区連合自治会と1カ所の連合自治会が、地域活動に使用する備品および自治会館を整備しました。



一般コミュニティ助成事業

各校区で必要なコミュニティ活動備品を整備しました。



中萩校区連合自治会



新居浜校区連合自治会



高津連合自治会

コミュニティセンター助成事業

コミュニティセンター助成事業の採択を受け、新自治会館の建設に取り組み、2月に完成しました。



瀬戸・寿連合自治会 (泉川校区)

3/6

自治会加入促進キャンペーンを開催！

日時：3月6日(日) 13:00～15:00

場所：イオンモール新居浜

内容：自治会加入促進啓発物品・チラシの配布

▶第8回地域の絆づくり運動表彰式…レストランコート

▶パネル展(地域の絆づくり運動入賞作品展示、自治会活動紹介展示)

…サウスコート

※市内の感染拡大状況によりパネル展示のみとなる可能性があります。



キャンペーンの様子
今年は手ぬぐいなどをプレゼント！



社会教育課 ☎ 65-1300



別子山公民館



＼ つどう・まなぶ・むすぶ /

みんなの拠点 公民館

大島交流センター (旧・大島小学校)



皆さんは公民館・交流センターがどんなことをしているか知っていますか？ 文化祭や地域運動会など住民同士の交流拠点、地域と学校の協働拠点、地域の避難所としての防災拠点など、さまざまな活動の拠点となっています。

今回は、三つの公民館・交流センターで行っている行事を紹介します。ぜひ気軽に足を運んでみてください♪

やっと実現した運動会 笑顔満開

別子山公民館 ☎ 64-2211

別子山秋季大運動会

30年以上にわたり、学校と地域住民が交流を深めてきた一大イベント。大人も子どもも一緒に、さまざまな種目に汗を流しています。

今年度は当初、令和3年9月に予定していましたが、新型コロナウイルス感染症の影響で、1カ月延期に。その延期日が雨天になるなど、さまざまな要因が重なり、11月にやっと開催にこぎ着けることができました。

本来なら住民と学校の共同行事ですが、感染症拡大の影響で、今回は学校主体で行われました。当日は青空の下、これまでの状況を吹き飛ばす勢いで、児童や生徒、教員たちが笑顔いっぱい、楽しく演技や競技に臨んでいました。

来年度こそ、通常通りの開催ができるように祈るとともに、運動会にとどまらず、児童・生徒の笑顔と素晴らしい成長を見届けていきたいと思います。



公民館は地域で一番のよりどころです。別子山は高齢化が進んでいるので、上部地区の公民館と連携し、非常時の態勢を整えています。

和田 仲吉 館長



公民館の活動を機に誕生した次世代ネットワーク。地域の子どもたちが積極的に関わってくれるのがうれしいです。だんだん輪も広がっています！



高田 実 館長

「災害が起きたらみんなはどうする？～危険から身を守る～」(防災事業)

令和3年11月、新居浜小学校体育館と新居浜公民館で開催しました。

この事業は、地域の中高生による「次世代ネットワーク」が企画、運営を担っています。本年度は7月からメンバーが企画会議を重ね、公民館のサポートの下、準備を進めてきました。

8月、9月と延期になり、ようやく迎えた当日は、体験、学習、調理の三つのコーナーを設置。既製品ではなく家庭にあるダンボールで一からベッドを作ったり、多くの物品の中から避難袋に入れるものを取捨選択したりと、工夫を凝らした体験学習が行われました。昨年変更になった避難指示と警戒レベルの説明もあり、最新情報を学ぶこともできました。

活動を知った中学生がボランティアで参加するなど、幅広い世代が集う素晴らしい事業となりました。

防災運動会

少子高齢化がますます加速し、島には独り暮らしの高齢者もたくさんいます。そんなお年寄りが孤立することなく、みんなで集い、親睦を深めるイベントとして毎年開催しています。

テーマは、「防災をもっと身近に！楽しく！」、そして「自分の命は自分で守る。自分たちの地域は自分たちで守る」です。防災について楽しく学び、住民同士がつながることで、安全・安心なまちづくりを目指しています。

会場は、廃校となった大島小学校（現・大島交流センター）のグラウンド。種目にはこだわり、住民たちが楽しく防災知識を高められるような内容にしています。今年は「救援物資運び競争」「投てきパック投げ競争」「担架搬送リレー」などを実施。運動会で取り組んだことが、いざ災害が起こったときにも生かせるように、毎年知恵を絞っています。



公民館というより何でも屋。島民が元気で過ごしていけるお手伝いをしています。困ったときに頼りにしてもらえる存在でありたいですね。

村上 和夫 所長

燃やすごみの分別を！

問 ごみ減量課 ☎ 65-1252



家庭から捨てられる燃えるごみの分別状況を測るため、市内に設置されているごみステーションの中から数カ所を選定して、燃やすごみの開封調査を実施しました。

開封調査の内訳

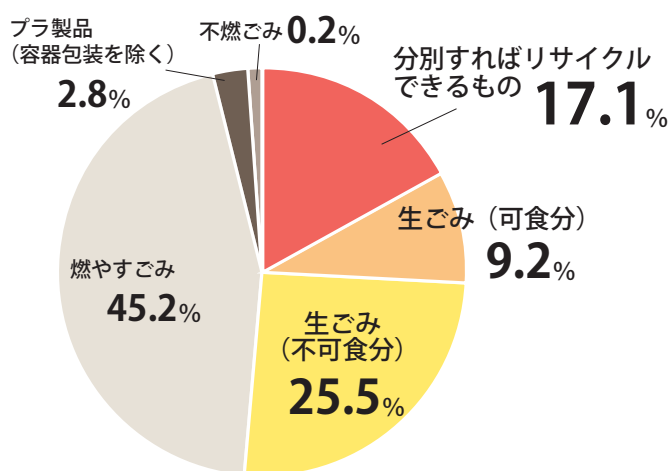

分別すればリサイクルできるもの 17.1%の内訳

古紙類
9.4%

プラスチック製
容器包装
4.9%

その他資源ごみ
2.8%

【調査時の写真】
多くの古紙類と一緒に捨てられていました…



ごみの中に資源が？

燃やすごみとして捨てられていたものうち、**約17%はリサイクルできる資源**でした。

その中でも、お菓子の紙箱やチラシなどの古紙類が燃やすごみとして多く捨てられていました。リサイクルできるのにもったいない！

また、よく一緒に捨てられているトイレットペーパーの芯やティッシュ箱は古紙類、食品トレイやお菓子の袋はプラスチック製容器包装で出すとリサイクルができます。ごみの減量推進のため、適正に分別しましょう！

ごみの分別が分からないときは、市公式LINEの「ごみ分別検索」が便利です。ぜひご活用ください。



LINE

食品ロスを無くしましょう！

燃やすごみとして捨てられていた約34.7%の生ごみを調べたところ、食べられるのに捨てられている「可食」が約27%、調理過程で排出された調理くずの「不可食」が約73%でした。

可食の多くは、食べ残しや調理の際の過剰除去部分で、中には未開封でそのまま廃棄された商品もありました。燃やすごみ全体では9.2%が可食で、令和2年度の年間ごみ収集量から推測すると、**約1,800 t程度が食べられるのに捨てられている**と考えられます。

食卓に並べる料理を食べきれぬ量にしたり、買い物の際には自宅にある食材をチェックし買すぎないようにしたりするなど、小さなことから食品ロスを無くしていきましょう！

親しみやすい**広報**を目指して

広報アンケート 結果報告



市民の皆さんに親しみをもってもらえる広報にするため、10月から11月にかけて、市の広報事業に関するアンケートを行いました。

郵送によるアンケートは市内に住む満20歳以上の600人を対象にし、210人から回答を

いただきました。ご協力いただいた皆さん、ありがとうございました。

今月号では、調査結果を一部抜粋して報告します。皆さんのご意見は、今後の広報運営に生かしていきたいと思っております。

アンケートの調査結果（一部抜粋）

問 市のお知らせやイベント情報はどこで手に入れますか。（複数回答可）

1 市政だより（173件）

- 2 自治会の回覧板、広報塔（83件）
- 3 新聞、タウン誌、テレビ（79件）

知人や家族との会話（49件）、ホームページ（44件）、公式SNS（24件）ほか

問 市政だよりについて、改善してほしい点やご要望を教えてください。（複数回答可）

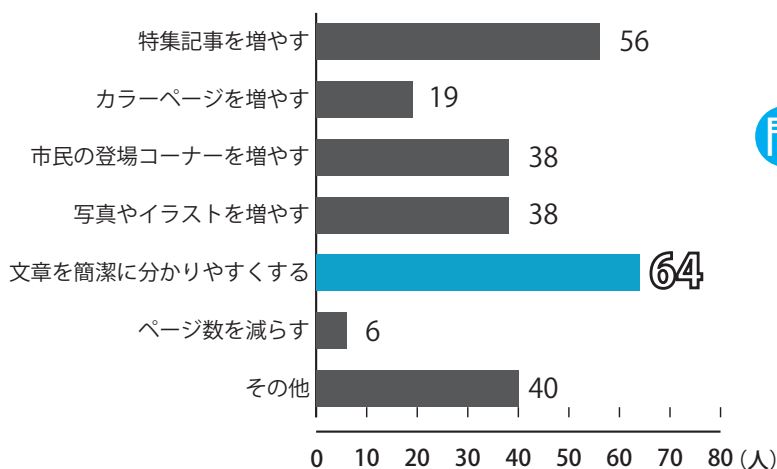

問 広報事業全般（市政だより、ホームページなど）に関するご意見やご要望をお書きください。※一部抜粋

- ・市政だよりは特集ページ、写真が増えて見やすくなりました。しかし、祖母には文字が小さく見えづらそうです。
- ・イベントを分かりやすく掲載してもらいたい。
- ・ワクチンの予約をきっかけに公式LINEを登録しました。ワクチン以外の様々な情報も入ってくるので便利だと思いました。
- ・ホームページ以外の媒体についてはこのアンケートであらためて知った。その他の広報媒体についてもしっかりアピールしてほしい。
- ・SNSでの情報発信を充実してほしい。
- ・ホームページでダウンロードできる資料の場所などが分かりにくい。もっと分かりやすくなればいい。

問 市政だよりを読んでいますか。

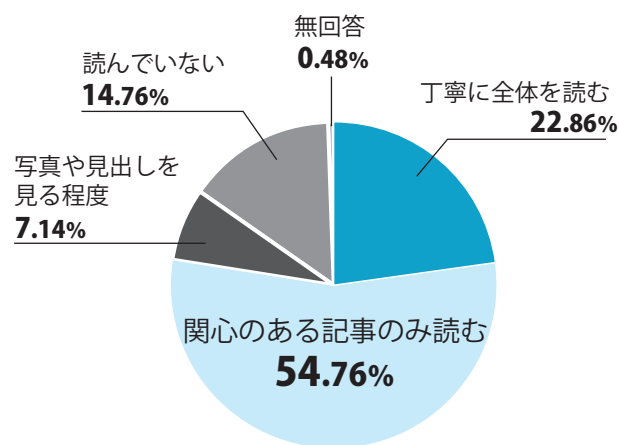

問 皆さんが利用・視聴したことがある市の広報媒体を教えてください。（複数回答可）

1 ホームページ（104件）

- 2 いずれも利用していない（59件）
- 3 公式SNS（46件）

CATVの行政広報番組（37件）、メールマガジン（7件）コミュニティFM（同）

詳しくはHPに掲載

アンケート結果の詳細は、ホームページにも掲載していますのでご覧ください。

HPはこちら▶



〈問い合わせ〉

秘書広報課 ☎ 65-1251

オンラインスマホ教室が出張します

総合政策課 ☎ 65・1210

本市とソフトバンク(株)との包括連携協定に基づく取り組みとして、スマホの使い方教室や個別相談出張を実施します。

スマホを持っていない人や使い方がよく分からない人を対象に、専門スタッフがオンラインで丁寧に対応します。開催日時と開催場所は下の表のとおりです。

各日、11時00分～11時45分および14時30分～15時15分に実施します。ご利用は予約ください。

講座(無料)

- ①初めてのスマートフォン体験(スマホ未所有者向け)
 - ②基本講座 iPhone編(スマホ初心者向け)
 - ③基本講座 Android編(スマホ初心者向け)
- ▼定員 各回3人(先着順)
- ▼その他
- ・教室で使用するスマートフォンは貸出します。
 - ・付き添いの人は入れない可能性があります。

個別相談(無料)

▼スマホ操作(携帯会社問わず)、料金プラン案内(ソフトバンク・Yモバイル)、料金プラン・情報変更(ソフトバンク)

申し込み

- ▼受付時間 10時～18時
- ▼受付期日 開始日の前々日の18時まで
- ▼スマホ教室予約窓口 0800・111・9442

開催日時と開催場所

開催日	講座		場所 午前/午後
	午前	午後	
4月12日	①	③	ワクリエ新居浜
4月14日	①	①	別子山支所/旧別子山支所
4月19日	①	③	大島港駐車場
4月21日	②	③	旧別子山支所/別子山支所
4月26日	①	②	大島港駐車場
4月28日	①	②	ワクリエ新居浜

令和4年度市政モニター募集

秘書広報課 ☎ 65・1231

FAX 65・1217

市では、市民の皆さんの意見を広く集めて、市政運営に反映させることを目的として、新居浜市市政モニター(愛称…にいモニ)を募集します。

メールまたは郵送で届く市政アンケートに回答してもらっても、仕事や育児で忙しい人も自宅で簡単に参加できます。

ぜひ、本市のより良いまちづくりにご協力ください。

にあかがねポイントカード(1千ポイント分)を贈呈します。

- ▼募集期間 3月1日(火)～5月31日(火)(必着)
- ▼応募方法 市HPの募集案内を確認の上、申し込みフォームに必要事項を入力して送信、または「市政モニター申込書」を郵送またはFAXで秘書広報課に提出してください。

〒792・8585 一宮町1・5・1
秘書広報課

- ▼定員 150人程度(応募者多数の場合、モニター経験年数などを考慮し選考)
- ▼資格 市内在住の国・地方公共団体の職員および議会の議員を除く18歳以上(令和4年4月1日現在)の人。1世帯1人まで。
- ▼任期 委嘱日から令和5年3月31日(金)まで
- ▼任務 年3回(1回に1～3テーマ)程度のアンケートに回答、市から案内する市政学習会に参加(希望者のみ)など
- ▼謝礼 アンケートなどに協力してくれた人には、任期満了時

応募お待ちしております
まちゆり☆

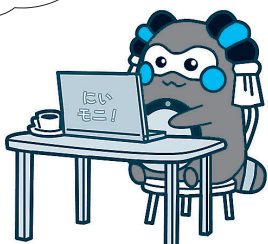

©NPO法人新居浜まちゆり部



ひとり親家庭の自立を支援します

子育て支援課 ☎65・1242

ひとり親家庭の親が、経済的な自立に向けて、職業能力開発のため教育訓練講座を受講したり、資格取得のため養成機関で修業したりする場合、またひとり親家庭の親および児童が高等学校卒業程度認定試験の合格を目指す場合などに給付金を支給しています。

【対象者】

ひとり親家庭の親が、児童扶養手当の支給を受けているか、同等の水準にある。
※過去にこの給付金を受給していない人に限ります。

▼自立支援教育訓練給付金

【対象講座】

- ・雇用保険制度の教育訓練給付金の指定教育訓練講座
- ・その他市長が対象として認める講座

【支給額】

受講費用の60%相当額

(上限20万円、下限1万2千円)

※受講開始日において、雇用保険法の規定による一般教育訓練などに係る給付金の支給を受けることができる人は、給付方法が異なりますのでご注意ください。

金・合格時給付金

【対象講座】

- ・高卒認定試験の合格を目指す講座(通信制講座を含む)

【支給額】

- ・受講修了時給付金は、受講費用の40%相当額
- ・(上限10万円、下限4千円)
- ・合格時給付金は、対象講座受講費用の20%相当額
- ・(受講修了時給付金との合計額が15万円を超えない額)

◎申し込み・問い合わせ

子育て支援課 母子・父子自立支援員まで

母子・父子自立支援員は、ひとり親家庭の経済的自立支援や生活面の相談、母子父子寡婦福祉資金の貸し付けなどを行っています。

【相談日時】

月～金曜日の執務時間中(8時30分～17時15分)

- ※必ず事前にご相談ください
- ※不在の場合もありますので、事前に電話でご確認ください。

■窓口の特別時間延長・臨時開庁を実施します

市民課 ☎65・1232

3月末から4月初めにかけて、住民異動に係る諸手続きで来庁する人が増加します。混雑を緩和するため、市民課窓口の特別時間延長と臨時開庁を実施します。

特別時間延長

3月28日(月)～4月1日(金) 17時15分～19時(31日(木)のみ18時終了)

臨時開庁

4月3日(日) 8時30分～17時15分

- ※出入口は東側入口のみです
- ・市民課HPから、各窓口の待ち人数と呼び出し中の番号をリアルタイムで確認できます。
- ・住民異動届のほか印鑑登録や各種証明書の交付、マイナンバーカードの申請や交付に対応します。

市民課窓口特別時間延長および臨時開庁時間中は、次の課で住民異動に伴う手続きができます。

- ・地域福祉課 ☎65・1237
- ・介護福祉課 ☎65・1241
- ・子育て支援課 ☎65・1242
- ・国保課 ☎65・1230

詳しくは各課に直接問い合わせいただくか市HPをご覧ください。

▼高卒認定試験受講修了時給付

《非課税世帯》：月額10万円
※最後の12月は月額14万円
《課税世帯》：月額7万500円
※最後の12月は月額11万500円



令和4年度 新居浜生涯学習大学 受講生募集 !!

この2年間、集うことができなくなって改めて学びとつながりの大切さを知ることができました。今年も新たな学びの一步を皆さんと一緒に踏み出しましょう。

- ▶ **申込期間** 3月1日(火)～25日(金)
- ▶ **申込方法** 各公共施設などに設置している募集案内の申込用紙(冊子最終ページ)に必要事項を記入し、提出してください。4月中旬に受講通知書を送付します。
※郵送・FAX・電子メールでの申し込みは、生涯学習センターに直接送ってください。
- ▶ **申し込み先** 生涯学習センター、高齢者生きがい創造学園、社会教育課(市役所5階)、各支所、各公民館・交流センター
※各講座に定員があります。申し込み多数の場合は、抽選により受講者を決定します。
- ※受講料や時間帯は講座によって異なります。材料費や楽譜代が必要な講座もあるので、募集案内で確認してください。
- ▶ **問い合わせ** 生涯学習センター
〒792-0023 繁本町8-65
☎・FAX 33-2991
✉ n-daigaku@city.niihama.lg.jp



学びの先に、希望の未来
私たちは一人ひとりの心豊かな
人生実現のために学び続けます



学んで マナビィ



松山大学公開講座



自然探訪



懐かしの
心の唄講座

令和4年度の講座はこちら

- | | |
|-----------------------|----------------------|
| ① 松山大学公開講座 | ⑬ SDGsから考える地球環境問題 |
| ② 日本文学講座 | ⑭ 命を守る講座 |
| ③ 新居浜高専市民講座 | ⑮ 傾聴とナラティブ |
| ④ 科学博物館講座 | ⑯ 人権を学ぼう |
| ⑤ 人生百年 健康に生き抜くための医学講座 | ⑰ 世界知っトク・なっトク講座 |
| ⑥ 縄文時代から平安時代までの新居郡 | ⑱ すぐに役立つ介護講座 |
| ⑦ はじめての「別子銅山」～まちと島～ | ⑲ 「林住期」を心豊かに生きる |
| ⑧ へんろと郷土 | ⑳ 自然探訪 |
| ⑨ 人間学講座 ～「般若心経」を読む～ | ㉑ 野鳥観察 初級 |
| ⑩ 新・読書のすゝめ | ㉒ 新・雑談しま専科 |
| ⑪ 源氏物語の世界へようこそ | ㉓ 今までやったことない! ワクワク教室 |
| ⑫ 多喜浜塩田マイスター講座 | ㉔ 懐かしの心の唄講座 |
| ⑬ SDGsから考える地球環境問題 | ㉕ 創ってみませんか |
| ⑭ 命を守る講座 | ㉖ 草木染 ストールを染めよう |
| ⑮ 傾聴とナラティブ | ㉗ 男性のための草木染 |
| ⑯ 人権を学ぼう | ㉘ 絵手紙を楽しもう |
| | ㉙ お手玉遊び |
| | ㉚ けん玉遊び |
| | ㉛ 学んで マナビィ |
| | ㉜ (自主講座) 俳句講座 |

■令和4年度 高齢者生きがい創造学園 講座受講生募集!!

高齢者生きがい創造学園は、生涯学習を通して、高齢者の社会参加の促進や能力の開発および健康の増進を図ることを目的に、毎年受講生を募集しています。

あなたも講座に参加して、素敵な「生きがい」を見つけてみませんか！

いら
拓こう自分
つなげよう心

- ▶対象者 市内居住のおおむね 60 歳以上の人
- ▶申込期間 3月1日(火)～22日(火)
- ▶申込方法 「講座のご案内」の中にある受講申込書に必要事項を記入し、申し込み先に提出してください。

※「講座のご案内」は申し込み先にあります。市HPにも掲載しています。

▶注意事項

- ・郵送、FAX、メールの場合は高齢者生きがい創造学園宛てに申し込みください（電話での申し込みはできません）

✉souzou@city.niihama.lg.jp

- ・携帯電話からの申し込みは受け付けできません

・各講座には定員があります。申し込み多数の場合は抽選により受講者を決定します

・申込結果は4月中旬に郵送でお知らせします

・状況により内容などに変更が生じる場合があります

▶申し込み先 高齢者生きがい創造学園、生涯学習センター、社会教育課（市役所5階）、各支所、各公民館・交流センター

▶受講料 講座によって異なります

▶問い合わせ 高齢者生きがい創造学園（〒792-0046 上原2-8-1）☎44-4826 FAX44-4834

※詳細は「講座のご案内」を参照してください

令和4年度の講座はこちら

- ① 幸齢社会を賢く生きる
- ② 郷土を歩く
- ③ 幸齢いきいきアート教室
- ④ 生け花教室
- ⑤ ふんわり美味しいパン教室
- ⑥ 書道教室
- ⑦ 篆刻教室
- ⑧ 絵手紙教室

- ⑨ グラウンドゴルフ教室
- ⑩ ラージボール卓球教室
- ⑪ Shall we ハッピーダンス！教室
- ⑫ ピアノ教室
- ⑬ ハーモニカ教室
- ⑭ コーラス教室
- ⑮ 和菓子のいろは教室
- ⑯ 俳句教室



幸齢いきいきアート教室



篆刻教室



ラージボール卓球教室



Shall we ハッピーダンス！教室

■新築市営住宅（東田団地）の入居者を募集します

建築住宅課 ☎ 65-1277

▶入居資格

- ①住宅に困っている人
- ②世帯向け：同居しようとする親族がいる人
- ③市（町村）税などを滞納していない人
- ④申込世帯の所得合計額から扶養親族などの控除額を差し引いた額を12で割った額が158,000円以下であること（障がい者などがある世帯・入居申込者が60歳以上で同居者全員が60歳以上もしくは18歳未満の世帯・同居者に小学校就学時期に達する日までの人がいる世帯は、214,000円以下であること）
- ⑤入居申込者（現に同居し、または同居しようとする親族を含む）が暴力団員でないこと
- ⑥緊急連絡人を用意できる人（単身者は別に身元引受人も必要） ※連帯保証人不要

▶申込書配布

3月1日(火)～

▶受付期間

3月14日(月)～28日(月) 8:30～17:30
(毎週木曜日は8:30～18:30)

※土・日は3月26日(土) 8:30～17:30のみ

▶提出書類

申込書、世帯全員の住民票、所得証明書、納税証明書、源泉徴収票など

▶入居予定日

6月1日(水)以降

▶申し込み・問い合わせ

新居浜市営住宅管理グループ ☎ 47-5218
〒792-0025 一宮町1-6-37 横山ビル1階

小・中学校区	団地名	対象	間取	エレベーター	浴槽	募集戸数	階層	参考家賃	
泉川	東田	世帯	3DK	○	○	4戸	2F	約30,000～58,000円	
						4戸	3F		
						4戸	4F		
						3戸	5F		
			3戸	6F	約22,000～43,000円				
			2DK	○		○	1戸		2F
			2戸				3F		
			2戸				4F		
		3戸	5F						
		3戸	6F	約16,000～32,000円					
		单身	○		○	3戸	2F		
						3戸	3F		
						4戸	4F		
				2戸		5F			
		2戸	6F	約22,000～44,000円					
		車椅子用	2DK		○	○	2戸	1F	

※単身の人は60歳以上などの別途条件があります。
「車椅子用」の部屋に申し込みできるのは車椅子の人のみです。
※申込者数が募集戸数を超える場合は公開抽選（4月下旬または5月初旬の土曜日または日曜日予定）を行います。

【手続き・問い合わせ】

- ▶原動機付自転車（125cc以下）、小型特殊自動車など
市民税課 ☎ 65-1224
必要なもの ナンバープレート、標識交付証明書など
- ▶軽二輪、小型二輪自動車（125cc超）など
愛媛運輸支局 ☎ 050-5540-2076
- ▶軽自動車（軽三輪、軽四貨物、軽四乗用など）
軽自動車検査協会愛媛事務所 ☎ 050-3816-3124

令和4年度の軽自動車税（種別割）は、4月1日現在で登録されている所有者または使用者に課税されます。

廃車などの手続きが4月2日以降になった場合、その年度の軽自動車税（種別割）は全額納めることとなります。自動車税（種別割）にある月割課税・還付制度はありません。

廃車などの手続きを行う場合は、3月中に済ませましょう。

■軽自動車・二輪・原付の廃車手続きは3月中に！

市民税課 ☎ 65-1224

※廃棄、名義変更に該当しない自己都合などの事由でナンバープレートを返納しようとする場合、廃車の受け付けができないことや、再登録時に登録がなかった期間の軽自動車税（種別割）をさかのぼって課税することがあります。

令和4年度市立児童館登録クラブ員募集

問い合わせは、各施設へ

市立児童館の令和4年度登録クラブ員を募集します。

▼募集期間 3月1日(火)～23日(水)
▼活動期間 5月～令和5年3月上旬

▼対象 市内在住の児童

▼定員 各クラブ20人(親子クラブは各20組)

▼活動内容 親子クラブ・幼児・小学生体育工作クラブ…運動遊び、造形遊び、リズム遊びなど／ジュニアリーダークラブ…自主活動、奉仕活動、野外活動など

▼申込方法 ①か②の方法で申し込み(1人1クラブ、他の館との重複はできません)

①往復はがきに郵便番号・住所・氏名(ふりがな)・生年月日・性別・保護者名・電話番号・希望クラブを記入して郵送

②官製はがきを持参(表・裏とも無記入)し、直接希望する児童館へ申し込み(休館日①・②、受付時間…9時～17時)

※結果は4月中旬までに返信
※応募者多数の場合は抽選

中央児童センター 〒792-0023 繁本町8-10 ☎・FAX34-8600

クラブ名	対象者	実施日
親子クラブ ばんだ	2歳児 ^{※1} 親子	毎週木曜日 10:00～11:00
幼児体育工作クラブ くまA	4歳児 ^{※3}	毎週火曜日 15:00～16:00
	くまB	毎週木曜日 15:00～16:00
小学生体育工作クラブ マンモス	小学1～3年生	毎週水曜日 15:50～16:50
ジュニアリーダークラブ	小学4～6年生	月2回程度 土か日曜日館行事 9:30～11:00

上部児童センター 〒792-0045 中萩町10-13 ☎・FAX43-3612

クラブ名	対象者	実施日
親子クラブ ラッコA	2歳児 ^{※1} 親子	毎週水曜日 10:00～11:00
		毎週木曜日 10:00～11:00
幼児体育工作クラブ イルカA	4歳児 ^{※3}	毎週火曜日 15:30～16:30
	イルカB	毎週水曜日 15:30～16:30
小学生体育工作クラブ クジラ	小学1～3年生	毎週木曜日 15:45～16:45
ジュニアリーダークラブ	小学4～6年生	月2回程度 土曜日館行事 9:30～11:00

川東児童センター 〒792-0871 八幡2-10-22 ☎・FAX32-8966

クラブ名	対象者	実施日
親子クラブ ひよこA	2歳児 ^{※1} 親子	毎週水曜日 10:00～11:00
	ひよこB	毎週木曜日 10:00～11:00
幼児体育工作クラブ あひるA	4歳児 ^{※3}	毎週火曜日 15:30～16:30
	あひるB	毎週木曜日 15:30～16:30
小学生体育工作クラブ ペんぎん	小学1～3年生	毎週水曜日 15:50～16:50
ジュニアリーダークラブ	小学4～6年生	月2回程度 土か日曜日館行事 10:00～11:30

瀬戸児童館 〒792-0821 瀬戸町7-32 ☎・FAX41-1983

クラブ名	対象者	実施日
親子クラブ どんぐり	2歳児 ^{※1} 親子	毎週木曜日 10:00～11:00
幼児体育工作クラブ つくしA	4歳児 ^{※3}	毎週火曜日 15:30～16:30
		毎週木曜日 15:30～16:30
小学生体育工作クラブ たけのこ	小学1～3年生	毎週水曜日 15:30～16:30
ジュニアリーダークラブ	小学4～6年生	月2回程度 土曜日館行事 9:30～11:00

※1 平成31年4月2日～令和2年4月1日生
※2 平成30年4月2日～平成31年4月1日生
※3 平成29年4月2日～平成30年4月1日生
※4 平成28年4月2日～平成29年4月1日生

3月11日は「人権のつどい日」

人権教育課 ☎65-1243

▼内容 対談「一歩踏み出す子ども食堂との出会い」

▼講師 広瀬香織さん(新居浜子ども食堂中村松木店 共同代表)

▼進行 眞鍋慶子さん(市人権啓発指導員)

▼場所 瀬戸会館(瀬戸町7番30号)

▼時間 19時30分～20時

▼定員 50人(先着順)
※マスクを着用し、参加してください。

東予初の子ども食堂があるのをご存じですか? 子ども食堂と聞くと、貧困を連想される人も多いと思いますが、子どもを取り巻く問題は貧困だけではありません。「新居浜子ども食堂中村松木店」ではさまざまな活動を通して、子どもや保護者などの人権に向き合い続けています。

子ども食堂の活動を続けている思いなどについて、対談方式で話を伺います。

無理に発言を求めることはありません。お気軽に参加ください。



1/19 地元の食材でおいしい料理を



卓越した技能で、産業の発展などに貢献した人を厚生労働大臣が表彰する「現代の名工」。欧風レストラン SHINOHARA の篠原伸明さんが西洋料理調理人として県内初受賞しました。

料理学校を卒業してから洋食一筋。2004年に世界料理オリンピック大会に日本代表として出場し銀メダルを受賞。19年には調理業務功労者知事表彰、全日本司厨士協会最高技術顧問章を受章しており、長年の功績が評価されました。

篠原さんは「過去の実績はすごい人ばかり。これからももっともっと良いものを広げていきたい」と身を締めました。

1/20 培ってきた人権の心



多年にわたり、人権擁護委員として地域住民の人権相談を受けたり人権の考えを広めたりする啓発活動に務め、令和3年12月31日付で退任した松原隆子さん、新田さかえさん、藤田幾代さんに法務大臣感謝状が、小野奈智子さんに松山地方法務局長感謝状がそれぞれ贈呈されました。

4人は「いろいろな活動があったが、子どもたちとともに人権について楽しく学ぶことができ感謝している。」と笑顔。これまでの活動を振り返り、思い出話に花を咲かせていました。

12月1月 駅伝、重量挙げ、バレーボール 活躍の報告



1 第29回全国中学校駅伝大会への出場を決めた川東中男子駅伝チームの皆さん。大会では快走を見せ、全国8位に輝きました

2 令和3年に重量挙げで優秀な成績を収めた選手の皆さん

3 JOCジュニアオリンピックカップ第35回全国都道府県対抗中学バレーボール大会で準優勝した県選抜女子チームの森川仁湖さん（泉川中3年、写真右）、矢田和香さん（角野中3年）

まちづくりタウンミーティングを開催しました！

☎ 秘書広報課 ☎ 65-1251



●まちづくりタウンミーティングとは

地域の皆さんと生活に身近な課題や地域のあるべき姿について意見交換し市政運営に反映させるなど、地域と行政の対話による「豊かで活力ある地域社会の実現」を目指す連合自治会との共催事業です。

令和2年度までは「まちづくり校区懇談会」として、市内全18校区（地区）で毎年実施していましたが、3年に分けて全校区を巡る分散方式にするなど開催手法を見直し、名称も新たにしました。

●令和3年度開催実績

新型コロナウイルスの感染拡大により、大島地区（7月3日）と若宮地区（11月11日）の2地区のみでの開催となりました。この2地区では、地域環境などについて熱心な意見交換が行われました。



地域課題について（一部紹介・要約）

一周道路について（大島）

問 大島一周道路については、令和2年度の整備作業で車両通行が可能となったが、今後は現在の環境維持、管理のための整備補修工事をお願いしたい。

答 市道大島支線の改良工事については、令和3年度および4年度の工事をもって、当初計画箇所については完了予定です。この工事に合わせて、防護網の落石撤去、土のう袋撤去、ガードパイプ修繕、横断排水管の修繕など要望箇所の補修も実施します。

空き家について（若宮）

問 衛生環境や美観を損ねるなど危険な空き家もあるが、ここ1～2年で古い家はかなり取り壊されたような感じがする。しかし、細い路地には空き家がいまだに多く、空き家対策を教えてください。

答 空き家は、所有者などが適切に管理する責務がありますので、面談や文書などで適切な管理を依頼しています。特に周辺への影響が大きい場合には、法律に基づき指導や勧告を行うなど、生活環境の確保と地域環境の保全を図っていきます。



令和2・3年3月生まれのお子さんを紹介します。



こはる
中村香春ちゃん
令和2年3月13日生
家族みんなの宝物。元気に大きくなってね。



りょうじ
飯尾良治くん
令和2年3月14日生
2歳おめでとう☆ 姉兄と元気に育ってね☆



りく
安藤理玖くん
令和3年3月22日生
1歳おめでとう！ すくすく元気に育ってね！

令和2・3年5月生まれのおさんの写真を募集します。締め切りは、**4月1日(金) (執務時間中必着)**です。応募方法の詳細はHPをご覧ください。

【応募先】〒792-8585 秘書広報課 広報係（3階南）
☎ 65-1251 ☒ hisyokouhou@city.niihama.lg.jp



HP



よこ
石本洋くん
令和3年3月23日生
1歳の洋くん♡ すくすく大きく育ってね！



りく
大垣美優梨ちゃん
令和3年3月24日生
1歳おめでとう！ ニコニコふーちゃん大好き♪

※応募数により、月によって写真のサイズは変わる場合があります。

12月市議会定例会

一般質問

12月7日(火)から12月9日(木)の3日間の日程で、11人の議員が一般質問を行いました。紙面では一部の質問を要約して紹介しています。なお、未掲載の質問については、会議録やホームページをご覧ください。

12月7日(火)

自民クラブ

藤田 幸正議員 (30分)



(1) 市政運営について

① 新型コロナウイルス感染症対策

② 財源確保と予算編成

(2) 消防行政について

① 消防団員の処遇等

② 南消防庁舎

(3) 水道事業と下水道事業の経営について

(4) 農業振興について

① 新居浜農業の進む道

問 小規模零細農家が主流の新居浜農業も、食料の安定供給と

農地の多面的機能を守らなければならぬが、諸問題も多い。問題解決に向け総合的に勘案し、今後の新居浜農業の進む道など、農業振興に取り組む考え方を伺う。

答 本市農業の課題の多くは、農業が職業として選択されるだけの収益が上げられていないことに起因すると認識しており、どう収益が見込める農業へ転換していくかが大変重要な視点となってくるため、適地適作を基本とし、水稲を基幹作物とする地域複合農業の確立の推進や、少量多品目の農産物生産拡大を進め、単位面積当たりの収益性向上につながる高品質化と生産コスト低減を図っていく。

② 担い手の確保、育成、支援

③ 農地整備

④ 新居浜ブランド

⑤ 有害獣対策

問 農産物への被害だけでなく、市街地でも出没し危険性が増している。地域ぐるみでの防御への啓発活動の状況や、個体数減少への取り組み、ならびに免許取得者増員と、防護柵設置への補助枠拡大に対する考え方を伺う。

答 農業者や地域住民を対象に、イノシシ・ニホンザル対策の出前講座メニューを作成し、延べ4回、約100名に参加いただいている。引き続き講座内容などの周知に努める。新規狩猟免許取得者増加に向けては、県の補助制度を広く周知するなどの取り組みを行っていく。防護柵設置などの補助内容拡大については、被害状況や設置者負担などの状況把握に努め、他自治体の事例も参考に調査研究していく。

公明党議員団

黒田 真徳議員 (30分)



(1) ワクチン接種について

① 新型コロナウイルス

② インフルエンザ

問 新型コロナウイルス感染の疑いを避けるため、インフルエンザ予防接種を検討される方が増えている。家族が多く接種費用の負担が大きくなる多子世帯について、助成対象や、助成費用拡大の考えを伺う。

答 子ども、成人に対して、本市では中学3年相当、高校3年相当の年齢の方にのみ接種費用の助成を行っており、現在、助成対象の拡大は想定していない

が、子育て世代への経済的負担軽減の必要性については、国や県の動向、県内他市の状況を参考に、指定医療機関や関係団体との調整も含め、実施の可能性について調査していきたいと考えている。

(2) 水道管の検査について

(3) 介護について

① ケアラー支援

② 受領委任払い

(4) 女性の一時的住居について

問 配偶者からのDVなどから自身や子どもを守るために、突然住む所を失う母親がおられる。そのような方のために、すぐに入居できる一時的な住居を用意する取り組みを行ってはどうかと考えるが、ご所見を伺う。

答 生命や心身への危険性に応じて、警察署や児童相談所、社会福祉協議会などと連携し、一時的なホテルの使用などの緊急避難支援やシェルターへの緊急一時保護、借家の案内などの対応を図っている。一般的に住居の確保に配慮が必要な方については、公営住宅の確保、社会福祉協議会での借家の案内などのセーフティネットが用意されていることから、一時的な住居

を用意する考えはない。

- (5) 遊休農地について
- (6) 保育施設の設備について
- (7) 水辺空間の利用について
- ① 海岸線
- ② 水辺のイベント
- (8) 市民活動の保険について
- (9) 防災行政無線について

新居浜の未来を考える会
合田晋一郎議員(30分)



(1) 四国新幹線について

問 オール愛媛で、2037年開業を目指し取り組んでいる四国の新幹線を実現するには、「新幹線を四国に！」との地元の熱い思いが必要だが、市長の思い、市の取り組みを伺う。

答 四国は新幹線の具体的計画のない唯一の地域であり、四国内外とのアクセスが向上し、経済、観光分野で多大な効果をもたらす四国への新幹線導入に期待している。折しも昨年6月に新居浜駅開業100周年を迎え、この歴史的な節目に、新居浜から四国新幹線の実現に向けて機運を盛り上げていくことは重要であるので、引き続き愛媛県新幹線導入促進期成同盟会とも連携

し、取り組んでいきたい。

(2) 魅力あるまちづくりについて

- ① 市民文化センター
- ② 総合運動公園
- ③ 新居浜駅周辺

問 駅南地区の町づくりは、平成28年の構想から方針決定に至っていないが、民間事業者の開発が進む中、乱開発とならないよう市はどのように関わることが伺う。

答 多様化する市民ニーズに対応するため、民間活力を活用した町づくりを推進していくことは有効であると考えられる。現時点では、開発などの抑制はできない状況だが、JAなどの大規模土地所有者と協議を行うことで、目指すべき都市拠点の形成につながるよう努めていく。また都市拠点の形成には、適正な土地利用が重要な要素であることから用途地域の指定についても併せて検討していく。

- (3) 都市計画道路の見直しについて
- (4) マイナンバーカード簡単窓口について
- (5) 夜間中学について

12月8日(水)

自民クラブ
伊藤謙司議員(30分)



- (1) 移住者支援について
- (2) 観光客の集客について
- (3) 小中学校のタブレット端末について
- (4) 消防防災合同庁舎について
- (5) 火災警報器について

問 火災が多く発生する時期、自宅用火災警報器は命を守る重要なツールである。自宅用火災警報器の設置率はどうなような推移か。市内の火災警報器の故障の調査、指導などは行っているか。

答 設置率は令和元年の70%から現在78%に上昇しており、全国平均の83・1%に近づいている。今後もさらなる設置促進に向け、普及啓発活動を継続していく。設置済みの火災警報器については、作動確認していただき、音が鳴らない場合は取り換えをお願いしている。また、設置後10年を目安に新品への交換をお願いしている。

- (6) 公園整備事業について
- (7) 地方祭について

問 コロナ禍の中、年間を通して祭りの開催を協議しておくべきだと思う。急にガイドラインを決めるのではなく、早めに話を進めていく方が混乱も少なくなるのではと思うが、行政としての考えは。

答 市が太鼓台の運営に直接関わることとはできないと考えているが、新型コロナウイルス感染症の状況を総合的に判断し、9月に運行の自粛を要請したのは市民の命と暮らしを守るための苦渋の決断だった。事故のない楽しい祭りとするのが文化・観光面に大きく寄与するものと考えている。市としては観光客誘致に向けた情報発信や警備費用などの支援を行ってきたおり、これまでと同様太鼓祭りへの関わり方を継続しながら観光振興に努めたいと考えている。

無会派

井谷幸恵議員(10分)



- (1) 介護ヘルパーの増員について
- ① 現状
- ② 養成の体制と処遇改善
- (2) マイナンバー制度について
- ① 現状
- ② 三分野での運用

(3) 教員の増員について

公明党議員団
河内 優子議員 (30分)



(1) がん検診について

(2) グリーフケアについて

(3) 医療的ケア児について

(4) 女性の労働環境について

(5) 建設業関係の人材不足について

(6) 男性職員の育児休業について

(7) 救急車の適正利用について

問 救急車をタクシー代わりに使用するなど、利用に問題がある。救急安心センター事業は、電話で専門家に病状緊急度について相談でき、適切に助言してくれる。救急車の適正利用に有効と考えるが、お考えを伺う。

答 救急安心センター事業の普及促進は、他市町での実績を踏まえ有効であり、医療機関における時間外受付者数が抑制されるなど、医療機関の負担軽減にもつながるものと考えている。現在、愛媛県消防長会で導入することが決定し、愛媛県消防長会事務局と県が実施に向けて協議を進めているため、協議結果を受け、対応していきたいと考えている。

(8) バスでの通院について

(9) 制服の自由選択について

問 全国的に性別に関係なく制服の自由選択を導入する学校が増加している。多様な社会の広がりや性的少数者への配慮を意味するものと考えている。防寒や機能性を考慮し、制服の自由選択や標準服採用のお考えを伺う。

答 制服の自由選択制は、思春期に性の自己認識をすること、性的少数者が持つ違和感や苦慮への配慮をすると同時に、スラックスをはくことによる冬の寒さ対策にもなるものと考えている。本市の共通の標準服採用については、子どもたちが自分で制服を選べる自主性を尊重することは大事だと認識しているが、現在のところ予定していない。各学校が児童生徒や地域の実態に応じて対応するものと考えている。

自民クラブ

藤田 豊治議員 (30分)



(1) 市政運営について

① 総合運動公園と市民文化センターの建て替え

問 「第六次長期総合計画」、「第二期総合戦略」を柱として、健

全かつ将来を見据えた財政基盤の確立に取り組む中で、大型事業である「総合運動公園」と耐用年数を迎える「市民文化センター」の建て替えの考えを伺う。

答 総合運動公園については、具体的な整備方針などの検討、概算事業費の算出のため、令和4年度中に基本計画の取りまとめをしたいと考えている。市民文化センターについては、令和9年度までは現施設を使用することとしており、今年度中に新施設の建設場所を決定したいと考えている。現在、整備費用やスケジュール、市民の利便性など、建設場所に係る最終的な協議を行っている。

② SDGs 推進企業登録制度
③ 防災・減災対策の強化、充実について

- ① ため池の水位管理
- ② 盛土造成地点検
- ③ 急傾斜地崩壊対策事業
- ④ 浸水想定区域と土砂災害警戒区域

- ⑤ 学校の避難計画
- ⑥ 学校の浸水対策
- ⑦ 個別避難計画
- ⑧ 高機能救命ボート訓練
- ⑨ 防災センター

問 大雨などの中、ため池の水位点検者の安全と住民の安心感が得られる、ため池樋門自動開閉装置が水位変化監視システムの導入状況は。浸水想定区域と土砂災害警戒区域に立地する市立幼稚園と小中学校での避難計画の状況は。

答 今年5月に防災重点ため池を管理する土地改良区12団体に意向調査を行った結果、3団体にシステム導入の意向があった。今後、管理経費の負担やシステム導入による課題などについて整理し、協議などを進めていく。避難計画については、浸水想定区域および土砂災害警戒区域に立地する市立幼稚園および学校は全て避難確保計画を作成している。

12月9日(木)

無党派

片平 恵美議員 (10分)



(1) 中学校の校則について

- ① 教育的意義
- ② 見直しについての教育委員会の取組
- ③ 見直しへの生徒の参加
- ④ 校則の公開



新居浜市議会



←新居浜市議会のホームページへ
映像配信や会議録でさらに詳しく！

情報セキュリティ研修などで、スキルの向上を図るとともに、情報技術職員の採用や高度デジ

かがか。
答 県の人材育成研修や本市の情報セキュリティ研修などで、スキルの向上を図るとともに、情報技術職員の採用や高度デジ

問 デジタルトランスフォーメーション、いわゆるDXの推進に向けた本市職員の人材育成と考えるが、本市ではどのように取り組むか。また、DX推進における本市の今後の展望はい

新居浜の未来を考える会
神野 恭多議員 (30分)



(1) 新型コロナウイルス感染症対策について
(2) DXの推進について

無党派
小野 志保議員 (10分)



(1) 健康被害の把握と認識
(2) 未然防止対策
(3) 啓発
(2) 災害発生時の庁舎内対応について

タル人材を県内市町でシェアする仕組みづくりにより、人材確保に努めていく。本市では、官民共創によるDXの推進、DX

協働宣言に基づく県市町が一丸となったDXの推進、庁内横断的なプロジェクトチームによる調査研究を行っており、さまざまなアイデアや取り組みについて、検討を進めていきたいと考えている。

(3) 学校における教育相談の充実について

問 国の示す地域部活動を含む今後の在り方について、本市のご所見はいかがか。さらには、教員への肉体的、精神的負担に加え、金銭的な負担の大きさ、これら全てにおいての見直す機会にすべきと考えるが、いかがか。

(4) 今後の部活動の在り方について

自民クラブ
越智 克範議員 (30分)

(1) 新型コロナウイルス感染症対策について
(2) 第六波感染対策に向けた取組策について
(2) 感染者の後遺症対策
(2) ヤングケアラーについて

の負担軽減についても見直していきたいと考えている。

答 部活動は、生徒の自主性、協調性などを育成し、仲間や顧問などと絆を深めることのできる教育活動であることから、国の実践研究の結果や本市の状況、学校、生徒、保護者、地域の思いも踏まえながら、部活動を持続可能なものとするために、今後の在り方を検討していく。またその検討の中で、教員

問 ヤングケアラーとは家族や兄弟の世話をを行う18歳未満の子どもを指すが、国および各自治体はその支援を積極的に実施している。本市の取り組み状況について伺う。

答 現在、6世帯9人の子どもをヤングケアラーとして把握しており、スクールソーシャルワーカーや児童相談所などと家庭への同行訪問などを実施し、個々に必要な支援を継続して行っている。また、子どもたちは、自分自身がヤングケアラーであると認識していることが少ないことから、相談窓口を明記したチラシやポスターを小中高等学校に配布し、子どもたちが気軽に相談できる環境づくりに

(5) 東新学園について

(3) 第六次長期総合計画について
① 公共交通の整備
② 子育て支援のさらなる充実

努めている。

(5) 災害時等におけるドローンの活用について

問 現在、滝の宮公園において本格的な大型遊具の設置工事を実施中だが、安全性に関わる基礎部分に施工不適合が見つかっている。再発防止の観点から対応状況について伺う。

答 施工業者に対し、是正報告書の提出を指示し、再発防止に対する施工管理の徹底を確認した。その上で、通常の工事より監督員の現場立ち会いの回数を増やし、現場施工状況を日々報告するよう指示して、適切で確実な施工を速やかに実施するよう努めた。今回の事例や問題点について、職員に十分周知し、このようなことを二度と起こさないよう、現場監督業務における管理や確認を徹底していく。

(4) 滝の宮公園大型複合遊具の施工不適合について

議事課
☎ 65 - 1321
FAX 65 - 1322



日 SUN	月 MON	火 TUE	水 WED	木 THU	金 FRI	土 SAT
<p>■防災行政無線自動電話応答システム 市内一斉放送の防災行政無線の内容を確認できます ☎050-3797-2180</p> <p>■市民課マイナンバーカード休日窓口 マイナンバーカードの交付・申請 (8:30-12:00、入り口は庁舎東入口のみ) ☎市民課 ☎65-1232</p>		<p>1 ♥新居浜の美術コレクション展示 (~3/21、P33)</p>	2	3 ❖市民課窓口延長	4	5 +新型コロナワクチン集団接種(リーガ要予約、P5)
6 +新型コロナワクチン集団接種(同)	7	8	9	10 ❖市民課窓口延長	11 ♥人権のつどい日(P19)	12 +新型コロナワクチン集団接種(同)
13 +新型コロナワクチン集団接種(同) ❖マイナンバーカード休日窓口	14	15	16	17 ❖市民課窓口延長 ❖公立中学校卒業式(ひびき分校除く)	18 ❖神郷幼稚園卒園式	19 ❖王子幼稚園卒園式・閉園式
20	21 春分の日	22	23	24 ❖市民課窓口延長 ❖公立小学校卒業式(別子小除く)	25	26
27 ♥百縁笑点街&さんさん産直市	28 ❖市民課窓口特別時間延長(~4/1、P15)	29	30	31 ❖介護保険料・国民健康保険料・後期高齢者医療保険料(第9期)納期限	<p>■市民課窓口延長取扱業務(18:15まで) 住民票の写し・戸籍関係証明書・税関関係証明書(申告が終了しているもの)・印鑑証明書の交付、印鑑登録業務、住民異動届、マイナンバーカードの交付・申請、パスポートの交付(申請はできません)</p>	

外科の休日診療カレンダー

診療時間(9:00~17:00)

6日(日)	知元医院	松神子	☎45-1525
13日(日)	山内クリニック	松木町	☎31-7717
20日(日)	矢野整形外科医院	郷	☎67-1753
21日(月)	いまなかクリニック	高田	☎33-5388
27日(日)	たに脳神経外科・内科・ものわすれクリニック	郷	☎46-1325

内科・小児科

(内科・小児科) (月)~(土) 20:00~23:00
(日)・(祝) 9:00~17:00

※上記時間帯は小児科医がいない場合があります。電話にてお問い合わせください。

(小児科専門医) (火)・(木) 23:00~翌朝6:00
(月)・(水)・(金)・(土) 21:00~翌朝6:00
(日)・(祝) 18:00~21:00

※小児科専門医の休日診療については診療していない日がありますので、新居浜市医師会ホームページ(目次→救急医療情報→急患センター)でご確認ください。

場 新居浜市医師会内科・小児科急患センター
一宮町1-13-52(市役所南側)
☎32-5658

※内科・小児科急患センターは、突然急激な症状を発生した患者さんが受診するセンターです。昼間すでに受診した人や、数日前から同じような症状がある人は、翌日医療機関で受診しましょう。

ごみ休業日

ごみ収集業務、清掃センター、最終処分場

6日(日)・20日(日)・21日(月)・27日(日)

○13日(日)は、施設への自己搬入のみ可能です。

○29日(火)~31日(木)は清掃センターの施設点検のため、燃やすごみ以外は搬入できません。

【施設へのごみ搬入受付時間】
8:30~16:00

ごみは、ごみステーションのルールを守り、収集日当日に出しましょう(朝7:30まで)。

ごみ減量課からのお知らせ ☎65-1252

令和4年度ごみ収集カレンダーの配布について

2月下旬から、自治会を通じて令和4年度分の「ごみ収集カレンダー」を配布しています。

また、次の場所でも3月1日(火)から配布します。

【場所】ごみ減量課(市役所2階)、各公民館・地域交流センター(各校区分を配布)、各支所(対象地域分を配布)

※点字または声(CD)のカレンダーも作成していますので、必要な人は、ごみ減量課までご連絡ください。

大型ごみ受付

☎31-5300
開庁日の8:30~16:00



※家電リサイクル法対象品は収集できません。

乳幼児

- ◎3密を防ぐため日程・受付時間を調整し、個別に通知しています。
- ◎これまでに健診を受けていない人で、希望する人は保健センターまでご連絡ください。
- ◎予約が必要なものは、保健センターに電話で申し込んでください。



詳細は HP

乳児一般健康診査

内容 (対象月齢)	方法	持参するもの
1回目 (3~4カ月)	委託医療機関で	・乳児一般健康診査受診票 ・母子健康手帳
2回目 (9~11カ月)	診療時間内に実施	

乳児一般健康診査受診票は、生後2カ月頃に予防接種手帳と合わせてお送りします。

保健センターで実施する健康相談・健康診査

内容 (対象月齢)	日程	受付時間
5カ月児健康相談 (R3年10月生)	3/4(金)、7(月)	9:30~10:30
すくすく乳児相談 (6~11カ月の乳児)	3/16(水) ※要予約	9:30~10:30
1歳6カ月児健康診査 (R2年8月生)	3/15(火)、16(水)、17(木)	13:20~14:20
3歳児健康診査 (H30年8月生)	3/1(火)、2(水)、3(木)	12:50~14:00

絵本が入った「ブックスタート」、積み木が入った「ウッドスタート」をプレゼント!

すこやかダイヤル

保健センター ☎ 35-1070
すまいるステーション ☎ 35-1101
保健師・栄養士・歯科衛生士などが健康に関する相談に応じます。

子どものむし歯予防教室 ※要予約

内容 (対象月齢)	日程	受付時間
歯科健診・フッ化物塗布 (1歳9カ月~3歳未満)	3/10(木)	13:00~14:30

健康づくり

◎保健センターの事業に参加する際は、自宅で検温を行い、マスクを着用してお越しください。

■こころの相談

こころの悩みや不安の相談に臨床心理士が応じます。ZOOMでのオンライン相談も受け付けています。予約時にご相談ください。

日 3月17日(木) 9:30~11:30

定 2組程度

場 保健センター (要予約)

¥ 無料

申 保健センター ☎ 35-1070



■風しんの抗体検査と予防接種

令和元年度から風しんの抗体検査と予防接種を無料で実施しており、実施期間が令和6年度まで延長されました。対象者には5月中旬以降に新しいクーポン券を送付します。

対 昭和37年4月2日~昭和54年4月1日生まれの男性で令和元年度~令和3年度にクーポン券の利用がなかった人

場 全国実施医療機関

¥ 無料 (クーポン券が必要)

申 各医療機関

■子育て世代のこころのケア“cococare(ココケア)”

妊娠・出産・育児と、女性とその家族にはさまざまなライフスタイルの変化が訪れます。時には心や体に不安を感じることがあるかもしれません。

悩みや不安を軽くするために、臨床心理士・公認心理師によるカウンセリングを受けてみませんか?

対 こころの悩みや不安を抱える妊産婦やその家族、子育て世代(18歳以下の子どもを育てている)の人 ※流産、死産を経験した人も含みます。

日 月1~2回程度 (1人50分程度)

場 保健センター (要予約) **¥** 無料

申 すまいるステーション (保健センター内)

☎ 35-1101、☎ 35-1070

3月は自殺対策強化月間です

悩みや不安 抱えこまず相談を

☎ 保健センター ☎ 35-1070 ✉ kenkou@city.niihama.lg.jp

心と体の
健康づくり
市HPに掲載



新型コロナウイルス感染症対策の影響を受けて、仕事や生活に不安やストレスを抱えている人もいるでしょう。3月は進学、就職、転勤、転居など生活環境が大きく変わる時期でもあり、ストレスや不安などが重なって、こころの健康を害しやすい時期です。

こころの健康を保つポイント



深呼吸を心掛け、
体を動かす

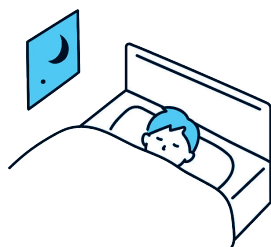

生活リズムを整え、
睡眠時間を確保する



栄養バランスを
考えた食事を取る



人に自分の気持ちを話す、
コミュニケーションをとる

悩みや不安を抱える人へ

ひとりで悩みや不安を抱えてつらいときは、まずは身近な誰かに相談してみましょう。あなたの周囲には、あなたの力になりたいと思っている人が必ずいます。

誰に相談したらよいか分からない人は、保健センターまでご連絡ください。

相談窓口	電話番号	受付時間
愛媛いのちの電話	089-958-1111	毎日 正午～24:00
こころといのちのほっとダイヤル	0120-188-556	平日 17:00～翌日 9:00 休日 24時間
保健センター	35-1070	月～金 8:30～17:15 (土・日・祝日・ 年末年始を除く)

悩みや不安を抱える人の周囲の人へ

あなたの周りに、普段と何か様子の違う人はいませんか？ 自殺の原因となる「うつ病」は、自分自身では気づきにくいことがあります。悩んでいる人に気づき、声を掛け、話を聞き、支援につなげる人を「ゲートキーパー」といいます。身近な人の「いつもと違う」に気付いたら、「どうしたの？」と声を掛けてみましょう。

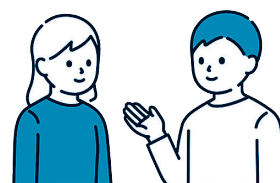



マイントピア別子

☎ 43 - 1801 FAX 43 - 4020
https://www.besshi.com/



★別子温泉～天空の湯～

・子どもの日 毎週日曜日開催

子ども風呂にアヒルを入れてお子さんも大喜び！
さらに小学生以下のお子さんには温泉無料券（有効期間1カ月）プレゼント

・岩盤浴 熱波サービス 毎週土・日 14:00、17:00

ロウリュウアトラクション熱波サービス（うちわによる熱波の送風）を行います。

★マイントピア別子開業 30 周年記念「天空の音楽祭」

「かりゆし 58」と「ジャパハリネット AC」による音楽祭を開催します。

日 3月20日(日) 14:00 開演 (13:00 開場)

場 マイントピア別子芝生広場オープンスペース

¥ チケット：前売り 4,000 円、当日 4,500 円

プレイガイド：ローソンチケット Lコード：63036

問 (株)ハートネットワーク ☎ 32-7777

※オープンスペースの自由席となり座席の準備はありません。スタッフの誘導に従って入場ください。

※雨天決行（雨天の場合は、ポンチョなどを準備ください。）

★エレベーター改修工事のお知らせ

3月11日(金) (予定) まで、改修のためエレベーターが利用できません。ご協力をお願いします。

●国民年金保険料の案内を民間委託しています

日本年金機構は、国民年金保険料の納め忘れがある人に対する「電話や文書、戸別訪問による納付案内と免除・猶予制度の申請手続きの案内、その他口座振替などの案内」について民間に委託しています。被保険者に年金制度についての理解を深めてもらい、保険料の納め忘れによる低額年金者や無年金者を減らすことが目的です。愛媛県の受託事業者は現在(株)バックスグループで、土日や祝祭日にも電話や訪問があります。条件によっては免除が承認される場合があるので、市役所または年金事務所にお気軽に問い合わせください。

問 市民課 ☎ 65-1232

新居浜年金事務所 ☎ 35-1300

●40～74歳の国保加入者の皆さん、特定健診は3月31日までです！

コロナ禍でも健診は重要です。まだ受けていない人は必ず受けましょう！

対 40歳～74歳の国保加入者

日 3月31日(木)まで ¥ 無料

場 委託医療機関

申 希望する医療機関へ直接連絡

持参物 保険証・受診券

※受診券を紛失した人は、国保課へお電話ください。

問 国保課 (医療費適正化係)

☎ 65-1219



国保課 HP



委託医療機関一覧

●女性の職業生活・家庭相談の予約が市HPからできるようになりました！

市では、女性の職場や家庭での悩み事などについて、相談員が無料で面談または電話で相談に応じていますが、相談受付が電話予約に加え、市HPの受付専用フォームからいつでも予約ができるようになりました。予約受付は次のQRコードをご利用ください。ひとりで悩まず、安心して相談ください。(相談日時などはP37を参照)

問 男女共同参画課

☎ 65-1233



●「令和4年新居浜市消防観閲式」中止について

3月6日(日)に予定していた「令和4年新居浜市消防観閲式」は、新型コロナウイルス感染拡大に伴い中止となりました。

問 消防総務課 ☎ 34-0119

春季全国火災予防運動 (3月1日(火)～7日(月))

予防課 65-1342

住宅防火いのちを守る10のポイント

<4つの習慣>

- 寝たばこは、絶対にしない、させない。
- ストーブの周りに燃えやすいものを置かない。
- こんろを使うときは火のそばを離れない。
- コンセントはほこりを清掃し、不必要なプラグは抜く。



<6つの対策>

- ストーブやこんろなどは安全装置のついた機器を使用する。
- 住宅用火災警報器を定期的に点検し、10年を目安に交換する。
- 部屋を整理整頓し、寝具、衣類、カーテンは防災品を使用する。
- 消火器等を設置し使い方を確認する。
- お年寄りや身体の不自由な人は、避難経路と避難方法を常に確保し、備えておく。
- 防火防災訓練への参加、戸別訪問などにより、地域ぐるみの防火対策を行う。

●国際交流協会の事業を紹介します

国際交流協会では、地域の国際化、市内に暮らす外国人の生活支援などを推進する中で、交流イベント、異文化理解講座・外国語講座や外国人生活相談窓口など、さまざまな事業を行っています。

- ・国際交流イベントに参加したい
- ・外国の文化・日本の文化などについて学びたい
- ・自分の国際経験を生かしたい
- ・外国語を勉強してみたい

など、協会の活動に興味がある人、応援したい人はぜひご連絡ください。HP・Facebook・LINEで情報発信しています。



HP



Facebook



LINE

問 新居浜市国際交流協会

☎ 65-1579

●～中皮腫や肺がんなど、石綿による疾病の補償・救済について～

中皮腫や肺がんなどを発症し、それが労働者として石綿ばく露作業に従事していたことが原因であると認められた場合には、労災保険に基づく各種の労災保険給付や石綿救済法に基づく特別遺族給付金が支給されます。石綿による疾病は、石綿を吸ってから非常に長い年月を経て発症することが大きな特徴です。中皮腫などでお亡くなりになられた人が過去に石綿業務に従事されていた場合には、労災保険給付などの支給対象となる可能性がありますので、まずは愛媛労働局または新居浜労働基準監督署にご相談ください。制度のご案内

消費生活センター通信 ⑧

賃貸住宅～トラブルを未然に防ぐために～

賃貸住宅のトラブルを未然に防ぐため、契約の際は次のことに気を付けましょう。

- ①現地と部屋の見学をし、間取りやドア・床・壁・水回りなど室内の状況、共用スペース、防災・防犯対策、周辺環境や夜間の様子なども含めて確認する。
- ②契約時に必要な費用（家賃・敷金・保険料など）を確認する。
- ③宅地建物取引士から重要事項説明を受け、不明な点は納得できるまで確認する。
- ④賃貸借契約書をよく読む。特約条項・原状回復などの項目は重点的に見る。内容をよく確認し、納得してから記入、押印をする。
- ⑤鍵を受け取る時は、宅地建物取引業者または貸主立ち合いのもとで部屋の確認をする。特に汚れや不具合がある箇所はカメラで撮影しておき、確認書を作成する。

※契約内容をよく理解したうえで契約しましょう。

問 消費生活センター ☎ 65-1206（平日 8:30～17:00）

内は、厚生労働省 HP でもご覧になれます。

問 愛媛労働局労働基準部労災補償課
☎ 089-935-5206

●微小粒子状物質（PM2.5）についてのお知らせ

春ごろは大気中の微小粒子状物質（PM2.5）の濃度の変動が大きく、高くなりやすい時期です。高濃度が予測される場合には、注意喚起情報をお知らせします。

注意喚起する時間帯

- ① 8:00 ころ
- ② 13:00 ころ

注意喚起の方法

防災行政無線、市 HP や SNS などでお知らせします。

注意喚起のあった日の行動

外出や屋外での激しい運動は、なるべく控えてください。

問 環境保全課 ☎ 65-1512

●3月・4月は山火事防止月間

森林は、地球温暖化の主な原因である二酸化炭素を吸収し、生命に必要な酸素を供給する貴重な資源です。一度焼失してしまうと、回復するには長い年月と多くの労力が必要となります。林野火災の大部分は、皆さんの注意で防ぐことができます。貴重な人命や財産を火災から守るため、林野での火気の取扱いには十分気を付けましょう。

消防本部では、山火事を防止するため、次のとおり火気の使用を制限します。

期間 3月1日(火)～4月30日(土)

区域 河北山（金子山）、郷山、長野山（市民の森）生子山（煙突山）

制限事項 無届けのたき火、草焼き、歩行中の喫煙、たばこの吸い殻・マッチのすりかすの投げ捨てなどの行為を禁止 問 予防課 ☎ 65-1342

新居浜市医師会提供

健康手帳

Vol.308

にきび

にきびは思春期に出やすく、90%以上の方が経験すると言われています。思春期になると皮脂分泌が増えます。増えた皮脂（皮膚のあぶら）が毛穴にたまり、コメド（面ぼう）という白にきびができます。白にきびの所ににきび菌が増えることで、赤にきび（赤いぶつぶつ）になります。さらに進行して膿がたまることもあり、炎症が続くことで、にきび痕が残ってしまう

こともあります。

にきびの薬は、以前は赤にきびに効く薬しかありませんでした。最近、白にきびに効果のある塗り薬が登場して、初期のにきびの治療が可能となっています。ただし、白にきびに効く薬は、①刺激が出ることが多い②長く塗らないと十分効果がでない、というデメリットもあります。

日常生活での注意点としては、洗顔が大切です。朝晩、にきびをつぶさないように洗顔料でやさしく洗いましょう。また、ストレス、睡眠不足、栄養バランスが偏った食事を避けるなど日ごろの生活習慣にも気を付けましょう。

愛顔っ子応援券の有効期限にご注意ください！



市では、第2子以降の出生・転入時に紙おむつを購入できる応援券（愛顔っ子応援券）を交付して子育てを応援しています。

令和2年度に交付した応援券（緑色）は3月31日が有効期限となっています。期限が過ぎると使用できませんのでご注意ください。

問 子育て支援課 ☎ 65-1242

●王子幼稚園閉園記念誌の配布について（日程変更）

市政だより12月号にてお知らせした王子幼稚園閉園記念誌の配布日程および園の開放日が変更になりました。

日 3月19日(土) 13:00～16:00

20日(日)～27日(日) 9:00～16:00

配布場所・問 王子幼稚園

☎ 32-4815

●霧海難防止運動

瀬戸内海・宇和海では、特に春先から濃霧により視界が制限され、船舶の乗揚げや衝突の危険が高まりますので、気象・海象を早めに把握し、海の事故ゼロを目指しましょう。

期間 3月1日(火)～10日(木)

問 新居浜海上保安署 ☎ 32-0118

ウイメンズプラザからのお知らせ

〒792-0811 庄内町4-4-19 ☎ 37-1700

【3月の休館日】 7日(月)、14日(月)、22日(火)、28日(月)

①リズム体操講座

全身の血行を促す運動・柔軟体操・筋力体操を取り入れ、音楽に合わせて踊る楽しさを体で感じながら、健康維持とストレス解消を図る。

対 成人

日 (全10回) 4月30日(土)、5月7日(土)、14日(土)、21日(土)、28日(土)、6月4日(土)、18日(土)、25日(土)、7月2日(土)、9日(土) 10:00～11:10

定 50人 講師 武丸伶子 ¥2,000円(保険料含む)

②生きいきダンス講座

ストレッチ運動や筋力トレーニングで健康な体を作り、ストリートダンスのリズムを取り入れながら伸び伸びとダンスを楽しむ。※少し速いテンポの動きが入ります。

対 成人

日 (全10回) 4月21日(木)、28日(木)、5月12日(木)、19日(木)、26日(木)、6月2日(木)、9日(木)、16日(木)、23日(木)、30日(木) 10:00～11:10

定 20人 講師 山田久美子 ¥2,000円(保険料含む)

③はつらつ健康体操講座

フットマッサージ、ストレッチ、簡単エアロビクスによって筋肉や骨に適度な刺激を与え、またソフトジムボール運動で筋力や柔軟性を高め、骨粗しょう症などを予防し体力づくりを図る。

対 成人

日 (全10回) 4月27日(水)、5月11日(水)、18日(水)、25日(水)、6月1日(水)、8日(水)、15日(水)、22日(水)、29日(水)、7月6日(水) 19:00～20:10

定 40人 講師 鍵山亜弓 ¥2,000円(保険料含む)

④ヨーガ講座1

一般的なヨーガのポーズの基本となる呼吸法により、心身をリフレッシュしながら活力アップを促す流れを作り、健康な体へと導く。

対 成人

日 (全10回) 4月28日(木)、5月12日(木)、19日(木)、26日(木)、6月2日(木)、9日(木)、16日(木)、23日(木)、30日(木)、7月7日(木) 13:30～14:40

定 35人 講師 花河由美 ¥2,500円(保険料含む)

⑤ヨーガ講座2

ヨーガの基本的なポーズと呼吸法、めい想により健康な心と身体づくりを図る。

対 成人

日 (全10回) 4月22日(金)、5月6日(金)、13日(金)、20日(金)、27日(金)、6月3日(金)、10日(金)、17日(金)、24日(金)、7月1日(金) 19:00～20:10 (全10回)

定 35人 講師 吉津あかね ¥2,500円(保険料含む)

⑥初心者のための楽しみながら学ぶパソコン講座

パソコンに楽しみながら慣れ親しんでいけるように、作品づくりを通してスキルを身に付ける講座

対 成人(マウス操作と文字入力ができる人)

日 (全8回) 4月20日(水)、22日(金)、27日(水)、5月6日(金)、11日(水)、13日(金)、18日(水)、20日(金) 13:30～15:30

定 13人 講師 武田敏江

¥2,400円

申(往復はがきまたはウェブサイト)

<往復はがき> 講座名・住所・氏名(フリガナ)・年齢・電話番号・返信用住所・氏名を書いて次の宛先へ
〒792-0811 庄内町4-4-19 新居浜ウイメンズプラザ

<ウェブサイト> ウイメンズプラザHPまたは、下記QRコードから申し込み

締切 3月15日(火) (必着)

※受講希望者が定員を超えた場合には、同一種別講座の受講歴がある人は、抽選対象から外れる場合があります。

また、定員に満たない場合、開講できないことがあります。あらかじめご了承ください。

※受講可否について、申込締切日から10日前後で、返信はがきまたはメールで連絡します。

メールにて申し込みの人で、受講可否のメールが届かない人は必ずウイメンズプラザまでご連絡ください。



※新型コロナウイルス感染症の発生状況により、施設の休業やイベントなどの中止・延期の可能性があります

●新居浜市まちづくり協働オフィス 交流会 ～コロナに負けるな！頑張ろう市民活動！～

協働オフィスの登録団体が日頃どのような活動をしているのかワクワク体験してみよう！スタンプラリー開催!! 体験コーナーでスタンプを集めて景品をゲットしよう(先着100人)。

日 3月26日(土) 13:00～16:00

場 ウイメンズプラザ

¥ 無料(一部コーナーを除く)

問 市まちづくり協働オフィス

☎ 65-3158

●工場の緑日～えひめさんさん物語 後継事業～

ものづくりの現場が体感できるイベントを開催します。当日は、ロケットストーブの体験やスタンプラリー、工場見学などさまざまな催しを予定しています。ぜひご参加ください。

日 3月5日(土) 10:00～16:00

場 新居浜重機械工業団地(多喜浜6-6-33)

※会場に駐車場はありません。黒島海浜公園より無料バスをご利用ください。

問 新居浜機械産業協同組合

☎ 47-6230

※詳細はHPをご確認ください。

担 産業振興課 **☎** 65-1260



●ウェルカムバスツアーのご案内

転入者の人へ新居浜の魅力伝え、このまちをより一層好きになってもらうための企画です。新居浜南高生の分かりやすくパワフルなガイドで旧広瀬邸や旧端出場水力発電所など、新居浜の歴史に触れるスポットを巡ります。

対 おおむね3年以内の転入者

日 3月12日(土) 9:00～12:30

集合場所 あかがねミュージアム第二駐車場

定 20人(先着順、応募が7人未満の場合中止)

¥ 無料

申・問 地方創生推進課 **☎** 65-1238

締切 3月4日(金)



●地籍調査実施地区の土地登記完了 について(船木坂ノ下、長野の一部 地区)

平成30年度に着手した船木坂ノ下、長野の一部地区の地籍調査について、成果を法務局へ送付し、令和3年12月に登記が完了しました。

このことにより地籍調査で行った土地の分割や合併、地目や地積の変更などが登記され法務局の公図も復元性のある地籍図に改められました。

対象範囲などの詳細については問い合わせください。

なお、地籍調査で面積などに大幅な変更があった場合には、令和4年度から固定資産税などに反映されることになります。

問 国土調査課 **☎** 65-1470

●はり・きゅうの助成回数が変わります

4月からはり・きゅうを利用したときの助成回数が15回/月から10回/月になります。この助成は、市が指定する施術所で保険証を提示して施術を受けたときに、はり・きゅうどちらか1術の場合1,400円、はり・きゅう両方の2術の場合1,500円のうち7割を市が負担します。(残り3割は自己負担)

《注意点》

・本市から転出したときや他の保険に加入したときは、その日から利用できません。

・助成を受けることができる施術は1日1回です。

・複数の施術所を利用する場合でも、助成上限は合計で10回/月です。

※助成上限を超えて利用した場合は、助成額の返還が必要です。

対 新居浜市国民健康保険・愛媛県後期高齢者医療の被保険者

問 国保課

☎ 65-1230(国保)

☎ 65-1170(後期)



別子銅山記念図書館

☎ 32-1911 <http://lib.city.niihama.lg.jp>



開館時間 火～土 9:00～19:00 日・祝 9:00～17:00

★令和4年度

別子銅山に関する本の解説講座「別子銅山を読む」

あかがねの町、新居浜をひもとく別子銅山の歴史の学習を、全5回(4月から令和5年1月までの間)の講座で開催します。

テーマ

- ①「長崎の唐人」(4/10)
- ②「雑誌『遠鳴』(東京大学蔵)」(6/5)
- ③「新居浜の地質」(9/11)
- ④「旧広瀬氏庭園調査報告書」(11/13)
- ⑤「別子銅山の近代化を支えた端出場水力発電所調査報告書」(1/15)

場 多目的ホール **定** 60人(無料、申込必要)

申 図書館窓口・電話受付

【3月の休館日】 1日(火)2月末整理、7日(月)、14日(月)、21日(月)28日(月)、31日(木)月末整理

【特別整理休館のお知らせ】

本の整理・点検・年度末システム処理のため特別整理休館します。

本館・角野分館 **4月1日(金)**

(移動図書館は通常通り運行していますのでご利用ください。)

●おはなし会(多目的ホール会議室)

★0～3歳児対象 **3月3日(木)** 10:30～11:00

★幼児対象 **3月9日(水)、23日(水)** 15:30～16:00

★小学生対象 **3月19日(土)** 14:00～14:45

★いご 幼児対象 **3月15日(火)** 11:00～11:30

●おはなし会(角野分館)

★幼児対象 **3月2日(水)** 15:30～16:00

★幼児対象 **3月16日(水)** 10:00～10:30

【移動図書館青い鳥号巡回ステーション変更のお知らせ】

4月より巡回ステーションが変更になります。

(変更前) 王子幼稚園 → (変更後) 惣開小学校

●小学生!俳句バトルライブ

五・七・五の「世界で一番短い文学」に小学生が挑戦します。子どもたちの熱いバトルを一緒に体感しませんか。愛媛県出身の俳人神野紗希さんが審査員を務め、即興添削を披露します。

日 3月19日(土) 13:30～16:00
場 あかがねミュージアム多目的ホール
¥ 無料

問 新居浜文化協会 ☎ 36-0874
担 文化振興課 ☎ 65-1554



●不動産鑑定士による「不動産に関する無料相談会」

価格・賃料・売買・賃貸借・相続贈与など、不動産に関する相談会を開催します。

日 4月1日(金) 10:00～16:00
場 市民文化センター 小会議室
問 (公社)愛媛県不動産鑑定士協会事務局 ☎ 089-941-8827
担 都市計画課 ☎ 65-1270



あかがねミュージアム2F

新居浜市美術館 情報

【美術館開館時間】 9:30～17:00

【3月の休館日】 8日(火)、14日(月)、22日(火)、28日(月)

あかがねミュージアム ☎ 31-0305 FAX 31-0306
新居浜市美術館 ☎ 65-3580 FAX 65-3581
https://www.city.niihama.lg.jp/soshiki/bijutu/



【皆さんへのお願い】入館の際は、マスク着用、検温、手指のアルコール消毒をお願いします。車いすが必要な人は、インターホンにてお声掛けください。

展覧会名	日時	内容・場所・観覧料
新居浜の美術 コレクション展示 2021 curator's session 一学芸員によるコレクション選	～3月21日(月)	1月号 P14 参照

★あかがねミュージアムイベント情報

▶マッチのあった青春時代 わたしたちの思い出展

日 ～3月6日(日) 9:30～17:00
場 にいはまギャラリー
¥ 無料

▶I am LITTLE creator! (大生院保育園)

日 3月5日(土)～30日(水)
場 南北エントランスショーケース
¥ 無料

▶あかがねシネマ「ミツバチのささやき」

日 3月17日(木) 13:30～
場 多目的ホール(あかがね座)
定 120人
¥ チケット1枚500円
(カフェドリンクチケット付)

▶あかがね教室成果発表会

- ①水彩画 日 3月2日(水)～13日(日)
- ②子どもいけばな教室 日 3月5日(土)～6日(日)(初回は12:00～)
- ③漢字・かな書道 日 3月5日(土)～13日(日)
- ④写真・水墨画 日 3月18日(金)～27日(日)

【①②共通】

時間 9:30～21:00(最終日は16:00)
場 アート工房
¥ 無料

【③④共通】

時間 9:30～17:00(最終日は16:00)
場 にいはまギャラリー
¥ 無料

▶あかがね新春寄席 桂吉弥独演会

日 3月20日(日)
開場 11:00 開演 12:00
場 多目的ホール(あかがね座)
定 120人(予定)
¥ 前売り2,000円 当日2,500円

▶版画プレス機開放日&プラ板版画体験

対 小学生以上(同時に10人まで)
日 3月20日(日) 10:00～16:30
※入室は15:30まで、申込不要、予約可
場 創作スペース
¥ 300円(プレス機使用料)

▶笑いヨガ講座

日 3月29日(火) 18:30～19:40
場 多目的ホール(あかがね座)
¥ 無料(要申し込み)

★あかがね教室 受講生募集

月に2回、ゆったりペースで楽しく作品制作を学びませんか?初心者歓迎です!

①漢字書道教室

日 第1・3金曜
(初回4月1日) 10:00～12:00
講師 越智秀園

②かな書道教室

日 第1・3木曜
(初回4月7日) 10:00～12:00
講師 近藤俊恵

③水墨画教室

日 第2・4水曜
(初回4月13日) 10:00～12:00
講師 白川英男

④デジタル写真教室

日 第1・3水曜
(初回4月6日) 10:00～12:00
講師 北添伸夫

⑤水彩画教室

日 毎月1回土曜
(初回4月23日) 13:00～15:00
講師 井戸啓司

①～⑤共通

期間 4月～令和5年3月
定 24人(18歳以上)
¥ ①～④5,000円(1年分)、⑤各回2,000円 ※教材費は別途自己負担
申 往復はがき(1教室につき1通)に必要事項(希望の教室名、住所、氏名、年齢、電話番号)を書いて下記宛先へ。
〒792-0812 坂井町2-8-1 あかがねミュージアム
締切 3月15日(火)必着
※応募多数の場合は抽選。※結果は申込者全員に3月下旬ごろ通知します。
※途中からの参加はできません。
※途中で受講を中止する場合の受講料の返金はできません。
※申し込みが定員を超えた場合は通算3年に満たない人を優先します。

★1年間の「おえかきアトリエ」あかがね教室 受講生募集

野菜や花、ピンなどの絵を描いてみよう。

日 4月～令和5年3月(月1回)
第2金曜 17:00-19:00(初回のみ4月22日)

場 創作スペース
対 小学4年生～中学3年生
定 20人(定員を超える場合は抽選となります)
¥ 3,000円

※別途道具購入代(10,000円程度)

講師 近藤恵志(創元会会員)

申 ①marie@akaganemuseum.jpまたはFAX 31-0306で申し込み。①名前(ふりがな)②保護者名③学年④住所・連絡先を必ずご記入下さい。

締切 4月10日(日)。参加者には、事前に開始日程・購入する道具の説明などを行います。

その他 あかがね子どもいけばな教室の生徒募集は、4月に掲載予定です!

※新型コロナウイルス感染症の発生状況により、施設の休業やイベントなどの中止・延期の可能性があります

●新居浜テニス協会によるテニス教室 & 体験教室

①第一期（4月～7月）のテニス教室
対 ジュニア（小学新1～6年生）
 9:00～10:10、一般（初級）10:20～11:50 ※各6回
定 各クラス10人程度
¥ ジュニア4,000円（別途年間保険料800円）、一般6,000円（別途年間保険料1,850円）
締切 3月31日（木）18:00まで
 ②体験教室
対（小学新1～6年生）
日 3月26日（土）9:00～10:00
¥ 無料
【①②共通】
場 河川敷テニスコート（左岸）
申・問 フクヤスポーツ新居浜
☎ 33-7373（10:30～19:00 水曜日 定休日）
担 スポーツ振興課 **☎** 65-1303



●2級小型船舶操縦士免許講習会

対 満16歳以上
学科 3月27日（日）9:00～16:00
実技 学科講習日に希望日を選択
国家試験 学科▶4月21日（木）
 実技▶4月21日（木）または22日（金）
場 マリンパーク新居浜
定 9人 **¥** 74,000円
 ※各種割引あり
 ※学科講習日は昼食を用意します
申・問 新居浜マリーナサービス(株)
☎ 46-5636

●生ごみダンボールコンポスト相談会

ダンボールコンポストを使用して出てくるお悩みを相談会で解消しませんか。
日 3月28日（月）14:00～
場 市役所正面入り口ロビー
申 氏名、住所、電話番号を電話またはメールで
講師 にいはま環境市民会議
問 ごみ減量課 **☎** 65-1252
 ✉ gomi@city.niihama.lg.jp



●市役所ロビー展

①新居浜高専 研究室・研究会紹介
日 ～3月4日（金）
問 新居浜工業高等専門学校
☎ 37-7706（総務企画係）
 ②新居浜市国際交流協会～設立3年目を迎えて～
日 3月7日（月）～11日（金）
問 市国際交流協会
☎ 65-1579
 ③3月は自殺対策強化月間です
日 3月14日（月）～18日（金）
問 市保健センター
☎ 35-1070（成人・精神保健係）
 ④土曜寺子屋教室の活動紹介
日 3月22日（火）～25日（金）
問 新居浜教育会
☎ 32-8187（新居浜市教育会館）

⑤写真で見る 昭和30～40年代の新居浜市

日 3月28日（月）～4月1日（金）
問 市史編さん室
☎ 65-1567

●合同会社説明会

自由に各企業ブースを回り、事業概要や採用計画などについて聞くことができます。
対 市内企業への就職を希望する学生・一般求職者
日 3月26日（土）
 13:00～16:00（受付12:30～）
場 新居浜商工会館
参加企業 市内企業35社（予定）
問 市雇用対策協議会 担当：池田
☎ 33-5581（新居浜商工会議所内）



●合同企業説明会「就活地方祭」

新居浜・西条・四国中央市に立地する企業75社が参加予定の合同企業説明会が開催されます。
対 地元での就職を希望する2023年3月大学・短大・高専・専門学校などの卒業予定者や一般求職者
日 3月30日（水）10:00～16:00
場 松山市総合コミュニティセンター メインアリーナ
 ※新居浜駅から無料シャトルバスを運行予定
¥ 無料
申 HPより要申込
問 産業振興課
☎ 65-1260



市民体育館からのお知らせ

☎ 792-0864 東雲町1-1-25 市民体育館 ☎ 34-1888 FAX 32-4044

☆レッスン200☆ 1回200円 事前申込不要（先着順） 自分に合った日だけ参加できます！					
体力向上・脂肪燃焼		筋力（インナーマッスル）向上		体質改善	
元気に有酸素運動 （市民体育館⑨）	やさしいエアロ （山根総合体育館⑩）	身体と向き合うピラティス （市民体育館⑩）	リズム体操 （市民体育館⑩）	からだ♪楽しく （市民体育館⑨⑩）	だれでもヨガ （市民体育館⑩）
ステップ45 （山根総合体育館⑩）	ズンバ （市民体育館⑩）	エンジョイ・快適 （市民体育館⑩・山根総合体育館⑩） 導引太極拳（市民体育館⑩）	ちょっとがんばるヨガ （市民体育館⑩）	ゆがみを治す体操 （市民体育館⑩・山根総合体育館⑩） スッキリヨガ（市民体育館⑩）	リセット体操 （市民体育館⑩）

☆申し込み教室☆ 事前申込必要（窓口・往復はがき・WEBのいずれか） 定員を超えた場合は抽選になります						
教室名	対象	日程	時間	場所	料金	締切
フィールドトレーニング （小学高学年）	小学4～6年生	4月13、20日⑩	17:00-18:00	市民体育館	800円（2回）	3月25日⑩
フィールドトレーニング （中高生）	中高生		18:15-19:15			
親子あそびクス教室	ひとり歩き～満2歳	4月8、15日⑩	13:30-14:15			3月27日⑩

教室の詳細は電話で問い合わせいただくか、HPやInstagramをご確認ください。

市民体育館
ホームページ



募集教室
申し込みフォーム



教室用
Instagram



●新居浜ものづくり人材育成協会受
講生募集

- ①初任科基礎科基礎コース
 - ②(併合)クレーン特別教育科+玉掛け技能講習科
 - ③高所作業車運転技能講習科
 - ④フルハーネス特別教育科
 - ⑤低圧電気特別教育科
 - ⑥品質改善科基礎コース(数値と言語データの整理法)
 - ⑦アーク溶接特別教育科
- 日 ① 4月7日(木)・8日(金)
 ② 4月11日(月)～14日(木)
 ③ 4月15日(金)・16日(土)
 ④ 4月15日(金)
 ⑤ 4月18日(月)・19日(火)
 ⑥ 4月20日(水)・21日(木)
 ⑦ 4月25日(月)～27日(水)
- 締切 ① 3月18日(金)
 ②～④ 3月25日(金)
 ⑤⑥ 4月1日(金)
 ⑦ 4月8日(金)
- 場 市のものづくり産業振興センター
 問 協会事務局 ☎ 47-5601



●自衛官募集

- ▶予備自衛官補
 対 18歳以上34歳未満
 受付 4月8日(金)まで
 試験日 4月11日(月)～17日(日)の間
 試験会場 陸上自衛隊松山駐屯地
- ▶一般幹部候補生
 対 22歳以上26歳未満
 受付 3月1日(火)～4月14日(木)
 試験日 4月23日(土)、24日(日)
 試験会場 受付時にお知らせ
- ▶自衛隊就職説明会
 日 3月14日(月) 17:00～19:00
 場 自衛隊新居浜出張所
 問 〒792-0025 一宮町1-5-50 新居浜ビル1階
 自衛隊愛媛地方協力本部新居浜出張所 ☎ 32-5396
 ※詳細は問い合わせください。



●技術ボランティア養成講座(入門)

- さまざまな情報支援ボランティアがあります。初めての人も安心してご参加ください。
- 日 ①手話講座(昼の部) 4月4日(月)～8月22日(月)の毎月月曜日(全18回) 13:30～15:30

- ②手話講座(夜の部) 4月4日(月)～8月22日(月)の毎月月曜日(全18回) 19:00～21:00
 - ③要約筆記講座 4月4日(月)～7月25日(月)の毎月月曜日(全15回) 10:00～12:00
 - ④音訳講座 4月5日(火)～7月19日(火)の毎月火曜日(全15回) 10:00～12:00
 - ⑤点訳講座 4月14日(木)～6月23日(木)の毎月木曜日(全10回) 13:30～15:30
- ¥ ①② 3,300円(テキスト代)
 ③～⑤ 500円(資料代)
- ①～⑤共通
 場 総合福祉センター
 定 各講座15人程度
 締切 3月25日(金)
 申・問 ボランティア・市民活動センター ☎・FAX 65-1009



●小学生陸上競技教室

- 日 3月6日(日) 10:00～12:00
 場 東雲陸上競技場
 ¥ 無料
 準備物 動きやすい服装、飲料水、帽子など
 問 NINOS三谷 ☎ 090-9458-3543
 担 スポーツ振興課 ☎ 65-1303
 ※見学のみも可



会計年度任用職員の募集 問・申 社会教育課(市役所5階) ☎ 65-1300 FAX 65-1306

職種	内容	勤務時間	報酬	申し込みなど
①放課後児童クラブ指導員(パートタイム)	各小学校区の放課後児童クラブでの指導員業務	月～金 14:00～18:00 ①は ① 8:00～13:00、 ② 13:00～18:00の交替勤務	時間給 850円程度、通勤手当、期末手当(約115,000円～178,000円)	随時受け付け。社会教育課に申込書類を提出。申込書類は社会教育課で配布(市HPからもダウンロード可能)
②学校生活介助員(パートタイム)	市立の小・中学校または幼稚園で、特別な支援を必要とする児童、生徒または園児の学校・園内での介助業務	原則月～金 8:00～17:00のうち1日7時間程度を隔日勤務など	時間給 850円程度、通勤手当、期末手当2(約93,000円～143,000円)	
③学校給食センター全日調理員(パートタイム)	学校給食センターでの給食調理業務	月～金 ① 8:00～16:30(原則) ② 7:30～16:00(週1回程度)	日給 7,200円程度、通勤手当、期末手当(約166,000円～272,000円)	
④学校給食センター午前調理員(パートタイム)		月～金 ① 8:00～12:30(原則) ② 7:30～12:30(週1回程度)	時間給 1,030円程度、通勤手当、期末手当(約110,000円～180,000円)	
⑤学校給食センター洗浄作業員(パートタイム)	学校給食センターでの調理器具・食缶などの洗浄作業	月～金 13:30～16:30	時間給 1,080円程度、通勤手当	
⑥小学校調理員(パートタイム)	各小学校での学校給食の調理業務	月～金 原則、9:00～15:00の1日5時間勤務	日給 4,700円程度、通勤手当、期末手当(約128,000円～197,000円)	

詳細は社会教育課HP(上記QRコード)をご覧ください。電話で問い合わせください。

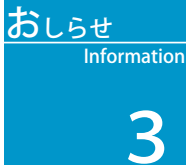

新型コロナウイルス感染症の発生状況により、施設の休業やイベントなどの中止・延期の可能性があります



●令和4年広報委員の募集

市の広報をより良いものとするため、助言や意見を出してくれる広報委員を募集します。

資格 本市の他の審議会委員などになっていない人で、毎月の広報委員会議(毎月月初めの平日1時間程度)に出席できる人

※報酬はありません

定 3人程度

任期 委嘱日から1年間

応募方法 任意の用紙に①住所、氏名、電話番号、メールアドレス②応募動機(簡潔に)③他に申し込んだ審議会などの名称(委員選考の終わっていないもの)を記入し、郵送、FAX、メールまたは直接秘書広報課まで。

選考方法 申込書による書類選考

締切 3月18日(金)(必着)

申・問 〒792-8585 秘書広報課

☎65-1251 FAX65-1217

✉his yokouhou@city.niihama.lg.jp



●第55回にはま春の市民文化祭 美術の部 作品募集

4月9日(土)~17日(日)にあかがねミュージアムで行われる市民文化祭美術の部の作品を募集します。

部門 書道、日本画、洋画、工芸(陶芸・美術工芸・彫塑立体)、写真、デザイン、版画、絵手紙、文芸(短歌・俳句・川柳)

資格 市内在住者、市内在勤者および小中高校生

申 申込用紙(市役所、あかがねミュージアム、公民館、図書館などで配布)に必要事項を記入の上、4月1日(金)9:30~16:00にあかがねミュージアム2階に作品を持ち込み。詳しくは募集要項をご覧ください。

問 文化振興課 ☎65-1554

●新入社員研修 受講生募集

令和4年度新入社員研修を開催します。各日選択受講が可能です。

①社会人としての心構え

日 4月4日(月) 9:00~16:00

料 8,800円(税込み)

②新人ビジネスマナー

日 4月5日(火) 9:00~17:00

料 9,900円(税込み)

③仕事力・人間力UPへの習慣

日 4月6日(水) 9:00~17:00

料 9,900円(税込み)

【①②③共通】

場 えひめ東予産業創造センター テクノホール

定 各日40人程度

締切 3月25日(金)

申・問 申込書をダウンロードしてメールにてお申込みください。

(公財)えひめ東予産業創造センター ☎66-1111

✉tech2@ticc-ehime.or.jp



●令和4年度奨学生採用候補者募集

①新居浜市奨学生

対 高等学校・高等専門学校または大学などに在学し、その学費の支払いが困難な人

定 高等学校3人程度、高等専門学校3人程度、大学など10人程度

貸付金 月額: 高等学校8,000円、高等専門学校(1~3年)10,000円、(4~5年および専攻科)18,000円、大学など26,000円

②青野記念奨学生

対 修業年限4年以上の大学へ新たに入学した人、または短大、高等専門学校などから大学に編入学した人で、その学費の支払いが困難な人

定 1人

貸付金・給付金 月額32,000円(うち16,000円は返還不要)

③特別奨学生

対 大学院または海外の大学に在学し、30歳未満であり、その学費の支払いが困難な人

定 2人

貸付金・給付金 月額30,000円(うち10,000円は返還不要)

【①~③共通】

資格 市内に3年以上在住する人の子どもで、市内に住所を有する連帯保証人が2人(親権者など1人および親権者などとは別生計の成年者1人)いる人。その他条件あり

申 3月1日(火)~4月6日(水)

募集要領 学校教育課窓口で配布または学校教育課HPからダウンロード可

返還方法 卒業後1年間据え置き、以後①・②は15年以内、③は10年以内に無利子で返還

問 学校教育課

☎65-1301



会計年度任用職員の募集

問・申 人事課(市役所3階) ☎65-1213 FAX 65-1216



職種	内容・資格	勤務時間	報酬	申し込みなど
①保育士(フルタイム)	市立保育園での保育業務。保育士資格や幼稚園、小学校教諭免許などを有する人※年齢不問。ブランクがある人も歓迎	週38時間45分勤務(週休2日)	月額174,400円(年度ごとの再任用で昇給)、通勤手当、期末手当(任用月数による)	随時受け付け。履歴書(顔写真貼付)と資格証の写しを人事課に提出
②地域包括支援センター・介護支援専門員など(パートタイム)	介護予防ケアプラン作成など。主任介護支援専門員もしくは介護支援専門員の資格を有する人	8:30~17:15(週29時間勤務)※土日祝日、他に週1回、別に4週に1日休み	月額198,921円(年度ごとの再任用で昇給)、通勤手当、期末手当(任用月数による)	
③保育園調理員(パートタイム)	市立保育園での調理業務や清掃作業など ※未経験者歓迎	8:30~15:45の間で実働5時間(週29時間勤務) ※ローテーション勤務	月額120,900円程度(年度ごとの再任用で昇給)、通勤手当、期末手当(任用月数による)	随時受け付け。履歴書(顔写真貼付)を人事課に提出

保育士(パートタイム)も募集中。詳細は人事課HP(上記QRコード)をご覧ください。電話で問い合わせください。

無料相談

Free consultation

相談内容	問い合わせ	日時など
消費生活相談	消費生活センター ☎ 65-1206	月～金（祝除く） 8:30 - 17:15（受付～ 17:00）
消費生活法律相談		3月18日（金）、4月15日（金） 9:00 - 15:00
市民相談	市民相談コーナー ☎ 65-1204	月～水・金（祝除く） 8:30 - 17:15（受付～ 17:00）
法律相談		予約受付は3月1日（火）から 3月16日（水）、23日（水）、4月5日（火） 9:00 - 15:00
人権相談（人権擁護課）	人権擁護課 ☎ 65-1243	月～金（祝除く） 8:30 - 17:15 ※来庁相談は事前連絡が必要
障がい者（児）総合相談	（代表）相談支援事業所どんでん どん ☎ 40-8716	3月11日（金） 10:00 - 12:00 場所：地域福祉課カウンター
青少年相談	青少年センター ☎ 33-4152	月～金（祝除く） 8:30 - 17:15
教育相談	あすなろ教室 ☎ 0120-104-774	月～金（祝除く） 8:30 - 17:15
こどもいじめ110番		月～金（祝除く） 8:30 - 17:15 ※電話相談
親と子のふれあい相談 「あゆみ」	学校教育課 ☎ 65-1301	3月5日（土）、12日（土） 9:00 - 12:00 場所：総合福祉センター
子育て相談※	子育て支援課 ☎ 65-1242 ※子育て相談の 詳細はこちら 	※
子育て支援相談		月～金（祝除く） 8:30 - 17:15
家庭児童相談		月～金（祝除く） 8:30 - 17:15
ひとり親相談		月水木金（祝除く） 8:30 - 17:15 場所：子育て支援課
婦人相談		月～金（祝除く） 8:30 - 17:15
DV被害者相談	子育て支援課 ☎ 65-1242（予約）	毎週水（祝除く） 9:00 - 16:00 場所：ウイメンズプラザ
DV被害者相談	配偶者暴力相談支援センター ☎ 65-1480	月～金（祝除く） 8:30 - 17:00
女性の職業生活・家庭生活相談	男女共同参画課 ☎ 65-1233（予約）	毎週土 13:00 - 17:00 ウイメンズプラザ ☎ 37-1116（相談専用）

編集後記

昔、非常に元気な子どもでした。小学校からの帰り道にも遊び、帰宅してはすぐに外出。夕飯の時間まで、友達といろいろな場所を散策しながら、毎日を楽しんでいました。ただ、羽目を外しすぎて、近所のおじさんやおばさんに怒られながら追い掛けられたこともありましたが…。

当時、あれだけ毎日安全に遊んでいたのは、地域の皆さんが見守ってくれたおかげ。大人になった今、感謝の気持ちでいっぱいです。P6では地域の活動を紹介しています。やんちゃだった大人たちも今度は自分が見守る番。古里で子どもたちが楽しい思い出をたくさん作れますように。（真）

広告欄

見つけよう「自分色」夢の色、きっとある。
個々に応じた個別指導 応援します
転編入学は年度途中からでもOK!

- 時間を自由に使いたい人
- 高校を中退してしまった人
- 高校進学に迷っている人

資料請求 体験入学 受付中

今治精華高等学校 西条学習センター
西条市神拝甲150-1 SICS 2F
0120-242-158



建設業で働く人は加入出来ます

健康保険見直してみませんか？
★建設国保・労災保険・組合共済★

新 KENGIRO
新居浜建築技能者労働組合
新居浜市横水町 8-31 ☎0897-40-2424



どなたでも初回30分無料
マッサージ

※必ず健康保険証をご持参ください
はり・マッサージ 定休日/日曜日

てのひら 治療院
新居浜市泉池町 6番 2号
TEL (0897)27-5392



補聴器を無料で
お試しできる だから安心!

新型
コロナウイルス
対策を実施して
おります。

azumbo
design your hearing

アズマ補聴器センター 新居浜店
愛媛県新居浜市坂町2-2-18
TEL 0897-35-2277 www.emimi.jp





「端出場水力発電所の景」
明治45年頃 絵はがき



旧端出場水力発電所

vol.32

国登録有形文化財
「旧端出場水力発電所」



新居浜

新居浜の
玉手箱

市史編さん室では、新居浜市に関係する古い資料を調べています。あなたのご自宅にも古い写真や文書などが眠っていませんか？ 皆さんからの情報をお待ちしています。

明治後期、別子銅山の電力需要に対応するため、端出場水力発電所を建設。明治45年から昭和45年までの59年間、別子銅山の心臓部として発電を続けました。

銅山川から取水し、鉾山用トンネルやレング水路などを利用して石ヶ山丈の水槽まで約7km引水。当時、東洋一といわれた59・18mの落差で発電した水路システムや、大正11年敷設の海底ケーブルで四阪島製錬所までの約20kmを送電(当時世界最長)していたという特徴があります。

平成22年、建物は住友共同電力㈱から市へ寄贈され、翌年には国の登録有形文化財となりました。現在は文化庁の補助事業で整備を進めており、令和4年度末から内部を一般公開する予定です。

建設から110年。銅山の近代化を支えた歴史とともに端出場地区のシンボルとして保存継承していきます。

「新居浜市の歴史」発売中

【発売場所】市史編さん室・市役所売店・あかがねミュージアム・マイントピア別子

市史編さん室 ☎65-1567

広告欄

集団予防接種によりB型肝炎ウイルスに持続感染された方へ
一人でお悩みに無料個別相談会をご利用ください

B型肝炎 給付金について

無料個別相談会

3/25 (金) 新居浜市市民文化センター 小会議室(第1)

3/26 (土) 西条市総合文化会館 視聴覚室

3/27 (日) 今治市民会館 小会議室2

☎0120-013-621 当日は予約制ですので必ずお電話ください!
〈ご予約受付時間〉平日 9:00~18:00 個別面談なので、他の方と顔を合わせません。

完全予約制	無料電話相談も同時受付中! お気軽にお電話ください	対象者 昭和16年7月2日~ 昭和63年1月27日 生まれ ※ご遺族の方も 給付金請求できます	給付金 50万円~ 3,600万円 ※病態に応じて給付金等の 内容が異なります	弁護士費用 着手金・相談料 無料 成功報酬制 ※訴訟実費別途
-------	------------------------------	--	---	---

弁護士法人 プレシャス総合法律会計事務所
東京都新宿区四谷4-3 福屋ビル6-A 【営業時間】平日 9:00~18:00 ☎TEL 03-5363-6333

ガラケーからのりかえよう!

ガラケーをご利用の方又は65歳以上の方を
対象にしたガラケー乗り換えプランが登場!

ハート@スマホ

国内通話かけ放題プラン登場!

国内通話 かけ放題 がついて	1ヶ月国内通話なら何回かけても (税込) なんと2,178円/月
+データ3GB プランでも	国内かけ放題+データ3GB (税込) なんと2,508円/月

上記サービスは、ハートネットワーク加入者の方で、65歳以上の方、又は、ガラケーからハートスマホにお乗り換えいただく方が対象となります。

株式会社 ハートネットワーク ☎0120-642-246 (9:00~18:00)